BIBLIOTECA CENTRALĂ UNIVERSITARĂ „M. EMINESCU" IAȘI

Proletari din toate țările, uniți-vă !

Flacăra Iașului

Organ al Comitetului județean Iași al P.C.R. și al Consiliului popular județean

Anul XLV — Nr. 13 154 | Duminică, 29 ianuarie 1989 | 4 pagini — 50 bani

În pagina a III-a

SENTIMENTE DE ÎNALTĂ PREȚUIRE, DE PROFUNDĂ RECUNOȘTINȚĂ ȘI DRAGOSTE, EXPRIMATE DE OAMENII MUNCII IEȘENI SECRETARULUI GENERAL AL PARTIDULUI

Telegrame de felicitare adresate tovarășului NICOLAE CEAUȘESCU

În spiritul tezelor și orientărilor subliniate de tovarășul Nicolae Ceaușescu în cuvîntarea rostită la solemnitatea din Capitală, prilejuită de aniversarea zilei de naștere și a îndelungatei sale activități revoluționare

„Trebuie să lucrăm mai bine, cu mai multă răspundere ! De fapt, acestea sînt, astăzi, problemele fundamentale ale perfecționării activității în țara noastră !" — iată îndemnul adresat de tovarășul Nicolae Ceaușescu, secretarul general al partidului, președintele Republicii, în cuvîntarea rostită la 26 ianuarie. Un îndemn care, pentru a fi exemplar tradus în fapte, necesită inițiativă, înfăptuirea întocmai a programelor adoptate, perfecționarea activității în toate sectoarele, pornind, desigur, de la principiile socialismului științific, de la asigurarea dezvoltării proprietății socialiste, a rolului oamenilor muncii de proprietari colectivi. Rezultatele obținute pînă acum, de care sîntem cu toții mîndri, pot fi și trebuie amplificate. Aceasta impune dezvoltarea în continuare a forțelor de producție, utilizarea optimă a bazei tehnico-materiale existente, valorificarea deplină a potențialului material și uman de care dispunem, dar mai ales un spirit nou, revoluționar, de muncă, deplină răspundere, încredere în viitorul socialist al patriei, care stă în mîinile noastre, ale tuturor, strîns uniți în jurul partidului, al secretarului său general.

Oamenii muncii ieșeni, alături de întregul popor, mobilizați de organele și organizațiile de partid, au obținut, în această primă lună a anului, rezultate pozitive. Se poate însă și trebuie acționat mai intens, mai organizat pentru îndeplinirea exemplară a planului, pentru sporirea nivelului tehnic și calitativ, a eficienței întregii activități, astfel încît contribuția lor la progresul general al României socialiste să fie la înălțimea condițiilor create, a perspectivelor luminoase pe care cu toții ni le-am propus.

Întreprinderea „Țesătura"

Sporește zestrea tehnică

În secția finisaj a Întreprinderii „Țesătura", aflată în plină extindere și modernizare, s-au montat 3 noi rame de uscat și apretat, dintre care una are și posibilități de termofixare a țesăturilor. Produse în țară, aceste noi și moderne utilaje sînt prevăzute cu echipamente electronice și de automatizări ce asigură o mare productivitate, o înaltă calitate produselor. Apretorii Mariana Răus și Maria Amărițoaiei, care lucrează la noile utilaje, au obținut rezultate deosebite în muncă încă din primele zile ale punerii în funcțiune a acestor rame.

Arături, pe ultimele suprafețe

TG. FRUMOS (De la subredacția ziarului „Flacăra Iașului")

Lucrătorii din Consiliul unic agroindustrial Tg. Frumos folosesc din plin timpul prielnic pentru a termina grabnic arăturile pe toate suprafețele care urmează să fie însămînțate în primăvară. Prin măsurile luate de conducerea consiliului unic, la C.A.P. Heleșteni au fost mobilizați aproape 60 de tractoriști din secțiile de mecanizare de la cooperativele agricole din Balș, Tg. Frumos, Cucuteni, Bălțați, care, împreună cu mecanizatorii din unitatea respectivă, efectuează arături pe ultimele 200 de hectare din 1 400 planificate.

Fruntași în muncă sînt Gavril Voicu, Dumitru Voinea, Dumitru Dominte, Mihai Baltag. **(Dumitru Păpușoiu)**

I.P.M.P.

Un nou produs omologat

La Întreprinderea de prelucrare a maselor plastice, au fost omologate recent și introduse în fabricație plafonierele false din A.B.S., realizate prin vacumare și destinate halelor industriale. Noul produs asigură creșterea gradului de prelucrare și valorificare a materiilor prime, sporirea substanțială a valorii producției marfă, în condiții de calitate și productivitate a muncii superioare.

Lăcătușul Mihai Istrate, de la I.M.A. Iași, finalizează un nou produs, care va fi utilizat în sere și în adăposturile cu animale

Foto : C. Plop

Pe temelia proprietății socialiste

A.E.I. URICANI

De cîte ori am avut ocazia în decursul anilor să mă opresc la Asociația economică intercooperatistă pentru creșterea găinilor outoare de la Uricani am simțit plăcerea lucrului bine făcut din toate punctele de vedere urmărind creșterea unității, întărirea și dezvoltarea proprietății socialiste. Acestea fiindcă știm că înainte de 1970 n-a fost pe aici decît un smîrc băhnit și un dîmb cu buzele spuzite de sărătură, încît unitatea dintre Iași și Lețcani a pornit de la nivelul zero. În 1971, primul an de producție, proaspăt născuta asociație, după cum ne lămurește medicul veterinar Ion Nicuță, directorul de atunci și de acum al unității, dispunea de 72 000 de găini ouătoare și 24 000 puicuțe de înlocuire repartizate în 8 hale. Personalul a fost recrutat dintre membri cooperatori, instruiți apoi la locul de muncă. În primul an a trimis spre oraș 11 milioane de ouă și 100 tone de carne de pasăre, realizînd un prim beneficiu de circa două milioane lei. Aceasta a fost prima treaptă de urcuș, despre care își amintesc azi cu nostalgie, în afara directorului, cîțiva muncitori aflați încă în unitate, precum operatoarele de hală Harasim Angela și Bunescu Gina sau conducătorul auto Gavril Iliți.

— Cum să nu fi fost greu, ne spune Angela Harasim, cînd trebuia să hrănim atîta păsărime cărînd cu căldarea furaje de la siloz și apă de la cișmea ? !

— Aflat în vizită la Iași, tovarășul Nicolae Ceaușescu s-a aflat și în unitatea noastră — intervine Gina Bunescu. Secretarul general al partidului s-a interesat despre toate și a trasat drumul viitor al unității, indicîndu-ne să dezvoltăm zestera unității, să o modernizăm, să ne organizăm mai bine.

Pe acest drum am mers apoi, ajungînd ceea ce sîntem azi, multimilionari.

Mîndria pe care o citesc în ochii celor trei interlocutori se regăsește în privirea tuturor celor care muncesc la „km 10" și care păstrează la panoul de onoare fotografiile amintind de înalta vizită. Alături se află panoplia cu însemnele vrednniciei lor : 12 medalii „Meritul Agricol" clasa I, un „Ordinul Muncii" clasa I și Brevetul de „Erou al Muncii Socialiste".

În aceste zile, colectivul asociației raportează tovarășului Nicolae Ceaușescu că, îndeplinind neabătut indicațiile primite, prin muncă susținută și perfecționare profesională continuă, pentru înfăptuirea obiectivelor noii revoluții agrare, a ajuns la un efectiv de 300 000 de găini ouătoare, amplasate în 22 de hale moderne, în care totul e automatizat și urmărit prin televiziune cu circuit închis, la o producție anuală de peste 50 milioane de ouă și peste 400 de tone de carne, la substanțiale beneficii suplimentare. Valoarea mijloacelor fixe a crescut față de început de peste 200 de ori. Au fost construite și un elegant bloc social, cu o cantină spațioasă și modern utilată, grădiniță pentru cei mici și apartamente pentru lucrători. De asemenea, o sală pentru învățătură (pentru că la A.E.I. Uricani se învață mult și în permanență) și spectacole, albă și frumoasă ca un vas de porțelan, cu fresce semnate de pictorul C. Radinschi, cu cabină cinema și circuit sonor.

— Toți cei care muncesc în asociație sînt profund recunoscători tovarășului Nicolae Ceaușescu, secretarul general al partidului, pentru grija părintească pe care ne-o poartă, pentru activitatea neobosită pusă în slujba înfloririi scumpei noastre patrii, ne spunea

AUREL LEON

(continuare în pag. a 2-a)

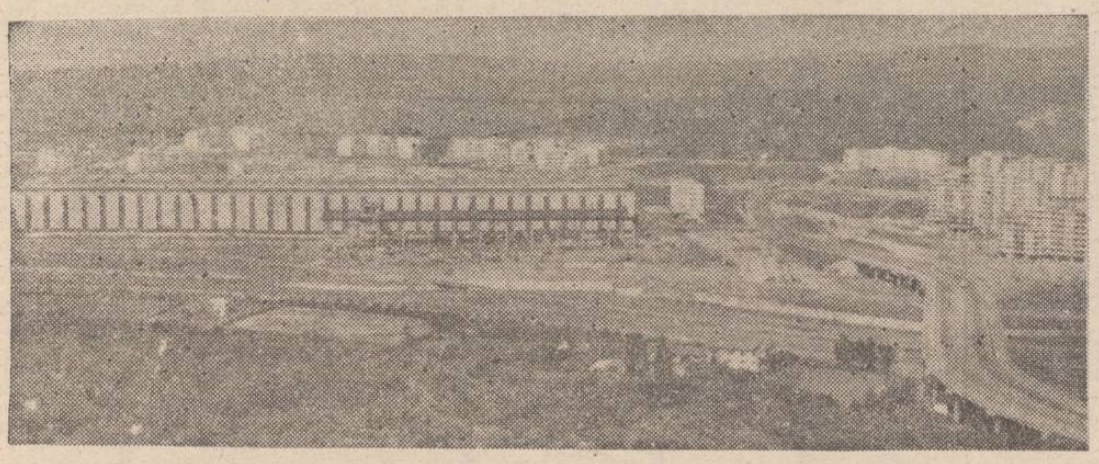

Locuri de muncă și locuințe confortabile. Vedere spre platforma Combinatului de utilaj greu din Iași

Foto : L. STRATULAT

Acum, hotărîtoare este forța de creație a colectivului

Elocventă expresie a continuei procupări de dezvoltare independentă, echilibrată și armonioasă a patriei noastre, Iașul a cunoscut, în special în anii care au urmat celui de-al IX-lea Congres al partidului, o cu totul altă înfățișare, în care un loc aparte îl ocupă marea „pasăre albastră" de sub dealul Cetățuii — **Combinatul de utilaj greu,** realizare emblematică a unei epoci gravată în conștiințele noastre drept **„EPOCA NICOLAE CEAUȘESCU".**

„Trebuie să vă construiți pe voi înșivă", îi îndemna secretarul general al partidului pe lucrătorii combinatului, cu prilejul primei sale vizite de lucru pe locurile ce erau, atunci, șantier. Și oamenii, în frunte cu comuniștii, au înțeles. Au învățat și au muncit, au înălțat hale confecționate de ei înșiși, au început să producă, așezîndu-și temeinic umărul alături de tovarășii din centrele cu tradiție industrială a țării. Specialiști și muncitori din 20 de institute de proiectare, 20 de unități de construcții și din peste 150 de întreprinderi colaboratoare și furnizoare de

C.U.G.

utilaje au contribuit la edificarea combinatului ieșean, într-un exemplar efort de întărire și dezvoltare a proprietății socialiste, a industriei românești, pe baza celor mai noi cuceriri ale științei și tehnicii — temelie sigură a progresului.

Răspunzînd îndemnurilor ctitorului ce ne conduce destinele, ei, oamenii combinatului, au făcut să trăiască acest veritabil oraș al industriei, specializat în producerea de oțel, de utilaje complexe grele, cu performanțe tehnice de neimaginat acum numai două decenii în urmă. S-au realizat aici, în ultima perioadă, cuptoare, hidroagregate, ciocane de forjare, pompe centrifugale, linii de fabricație de mori cu bile și autogene pentru industria extractivă, prese de dimensiuni gigantice, de mare complexitate (pentru cadrul presei de 12 000 tf, ce va fi montată chiar la C.U.G., cadru ce a fost turnat recent, au fost necesare 333 tone de oțel lichid !), convertizoare etc. Totul, **pe temeiul relațiilor noi de producție, al proprietății socialiste.** Lucrătorii combinatului și-au pus semnătura, în scurtul răstimp de cînd ființează unitatea, pe 340 de invenții, deținînd un meritoriu prim loc pe ministerul de profil, ceea ce demonstrează că aici, la **C.U.G., se forjează nu numai metalul, ci și oamenii.**

„Am înregistrat creșteri însemnate de la un an la altul, de la o lună la alta, dar nu putem fi mulțumiți, dacă ne raportăm la exigențele actuale, atît de pregnant subliniate de tovarășul Nicolae Ceaușescu, ne spunea Petru Radu, secretarul adjunct cu probleme economice al comitetului de partid. Este adevărat, sîntem în multe privințe la început (în unele, deschidem chiar drum), combinatul încă nu a atins conturul final ; dar am izbutit să facem multe lucruri bune, să ne impunem la export, evoluția indicatorilor economici este pozitivă. Trebuie să facem însă mult mai mult pen-

CONST. PĂLĂDUȚĂ

(continuare în pag. a 2-a)

CADRAN SĂPTĂMÎNAL

Metodă modernă pentru prevenirea accidentelor vasculare cerebrale

Prevenirea accidentelor vasculare cerebrale este considerată astăzi ca foarte importantă, cunoscute fiind consecinţele lor nefaste, ale căror frecvenţă şi mortalitate ocupă primul loc printre afecţiunile neurologice. În ultima perioadă, oamenii de ştiinţă au propus o serie de metode moderne de investigaţie, care vin în sprijinul depistării din timp a modificărilor privind starea circulaţiei cerebrale, în vederea luării unor măsuri profilactice.

În clinica neurologică a Spitalului nr. 3 din Iaşi se foloseşte de curînd explorarea cu ajutorul metodei Doppler transcraniene. Aceasta este o metodă neurosonografică cerebrovasculară de mare actualitate, pentru investigarea neinvazivă a interiorului creierului omenesc. L-am invitat pe doctorul **Liviu Pendefunda,** care este preocupat de explorările moderne în neurologie, să ne explice această tehnică pe care o utilizează.

— Pentru investigarea debitului sanguin cerebral, se folosesc ultrasunete cu o frecvenţă de 2 MHz, frecvenţă care asigură pătrundera ultrasunetelor prin osul cranian, putîndu-se explora astfel cercul arterial de la baza craniului (poligonul Willis) şi ramurile arteriale ale celor două sisteme principale de irigare a creierului (sistemul carotidian şi sistemul vertebro-bazilar). Ca să avem însă o imagine completă asupra vaselor principale de la nivel extracranian (carotide şi vertebrale), care asigură circulaţia cerebrală prin ramurile lor intracraniene, se foloseşte o sondă de ultrasunete cu o frecvenţă de 4 MHz. Pentru aprecierea posibilităţilor de supleanţă circulatorie între diverse artere, se folosesc (de exemplu în explorarea arterei oftalmice) ultrasunete cu frecvenţă de 8 MHz. Metoda face apel la efectul Doppler, aplicat în astronautică încă de la descrierea cometei Halley.

— La ce foloseşte această metodă de investigaţie în neurologie ?

— Prin ea se pun în evidenţă modificările de calibru ale vaselor cerebrale şi se apreciază fluxul sanguin în arterele intracraniene. Modificările de calibru ale vaselor cerebrale constau în îngustări ale arterelor (stenoze arteriale), astupări (obstrucţii) ale arterelor — observate frecvent în ateroscleroza cerebrală, precum şi

Dr. Liviu Pendefunda, asistent univ. la I.M.F. Iaşi, înregistrînd fluxul sanguin cerebral, prin fereastra temporală, la o bolnavă suspectă de anevrism intracranian

spasme vasculare ca semn important pentru prezenţa unei malformaţii arteriale cerebrale de tip anevrismal. Important este şi faptul că metoda oferă relaţii asupra diagnosticului de localizare, chiar şi etiologic, a leziunilor, evaluînd în acelaşi timp evoluţia şi prognosticul leziunii depistate. În consecinţă, metoda constituie un element important în profilaxia accidentelor vasculare cerebrale. Acesta este de fapt scopul explorării : depistarea leziunilor vasculare cerebrale incipiente, care ar putea genera declanşarea unui accident vascular cerebral grav şi pentru care se poate institui din timp tratamentul corespunzător.

RADU COSTIN

Meduzele şi inima

Meduzele elimină o substanţă care stimulează activitatea inimii. Această descoperire, a biologilor americani va fi folosită la producerea unui medicament pentru tratarea unor afecţiuni cardiace.

Monumentul zahărului

În centrul micului orăşel Dacice, din Cehia de Sud, se află un monument curios : pe un piedestal din granit cenuşiu stă un cub strălucitor, cu feţele şlefuite. Scopul acestei compoziţii ? A reaminti că, în anul 1843, la Dacice a fost produs primul cub de zahăr din Cehia.

Insemnări — Pictori păşcăneni

Zi primăvăratică de iarnă. Pătrundem întîmplător într-una din unităţile Întreprinderii comerciale de stat mixte din Paşcani. Pe o plăcuţă este scris numele şefului de unitate : Pavel Jean. Privirile ne sînt atrase imediat de cîteva tablouri aflate pe pereţi : peisaje, mai toate peisaje, de o prospeţime cuceritoare. „Cine le-a făcut ?" — întrebăm. „Eu" — ne răspunde şeful de unitate şi, văzîndu-ne interesaţi, ne invită într-o altă încăpere. Zeci şi zeci de lucrări ne întîmpină, toate în culori calde, respirînd viaţă...

Jean Pavel a început să picteze acum vreo şapte ani, ajutat fiind de un coleg de-al său, Victor Mureşanu, pictor decorator. Tînăr talentat el a evoluat repede, ajungînd un apreciat pictor naiv, participant la mai multe expoziţii. Realismul către care s-a îndreptat în ultima vreme a atras şi atenţia specialiştilor, care l-au invitat la Salonul anual de toamnă. Şef de unitate, secretar al organizaţiei de partid pe sectorul alimentar din cadrul întreprinderii, Jean Pavel îşi găseşte timp şi pentru a zăbovi în faţa şevaletului.

...La Paşcani sînt cîţiva pictori amatori buni, chiar foarte buni. Am vorbit despre unul doar, însă nu pot fi trecuţi cu vederea C. Gîlceavă şi V. Niţă mai ales. Cine a vizitat în ultima vreme foaierul Centrului orăşenesc de cultură şi creaţie „Cîntarea României" a avut posibilitatea să vadă expoziţia colectivă de pictură şi grafică, argument al pasiunii şi talentului artiştilor plastici din această localitate. Sigur, Centrul acesta este o gazdă ospitalieră, dar nu totodeauna poate oferi spaţiul pentru expoziţie şi nici toate condiţiile necesare. De aceea, dorinţa oamenilor de artă din Paşcani este să se găsească un spaţiu expoziţional permanent, eventual în noul centru civic. Ar cîştiga spiritualitatea păşcăneană.

GHEORGHE MATEI

Confuzie

Două mărimi diferite, una fizică — timpul, şi alta geometrică — unghiul, se măsoară fiecare cu unităţi ce se definesc altfel, dar care au aceeaşi denumire, ceea ce a dus la o gravă cofuzie.

Astfel, secunda (simbol **s**) este unitate fundamentală de timp în Sistemul Internaţional (S.I.), iar secunda sexagesimală sau simplu secunda (simbol ") este unitate de unghi. Aşadar, cele două unităţi de măsură au aceeaşi denumire (secundar), dar măsoară mărimi diferite şi au simboluri diferite.

Multiplul sexagesimal al secundei-timp este minutul (simbol **min**), iar multiplul sexagesimal al secundei-unghi este minutul sexagesimal sau simplu minutul (simbol '). Aceeaşi concluzie ca la alineatul precedent.

Nu ştim cine, unde şi cînd a făcut pentru prima oară confuzia (inversarea) între simbolurile unităţilor celor două mărimi ; ştim însă că, în toate informaţiile şi cronicile sportive în care intervine timpul, se folosesc în locul simbolurilor unităţilor de timp cele ale unităţilor de unghi, adică, în loc de **s** şi **min** — " —, respectiv '.

În încheiere, dăm un exemplu de cum se scriu simbolurile unităţilor de timp şi cum ar trebui să se scrie. Un alergător parcurge o anumită distanţă în 30 minute şi 25 secunde. Se scrie greşit 30' şi 25" ; **trebuie scris corect 30 min şi 25 s.** Din rezultatul 30' şi 25" trebuie să tragem concluzia că respectivul alergător nu a parcurs o distanţă într-un interval de timp, ci că s-a rotit în jurul unei axe cu un unghi. Gravă eroare !

Conf. dr. DUMITRU N. GROSU
Universitatea „Al. I. Cuza" Iaşi

SATIRĂ ŞI UMOR

EPIGRAME

Povestea vorbei

Nu vede doar acel ce orb e
Că-n treburile omeneşti
Se folosesc destule vorbe
Care-n final devin poveşti.

La raionul cu articole electrice

Azi, fetei cu priviri zglobii
Eu i-am cerut trei baterii
Şi mi-a răspuns cu-n ton distant :
„Aicea nu-i restaurant !"

CONST. IURAŞCU

Descurcăreţ

Lipsit de cunoştinţe clare,
Îi este totuşi cu putinţă
Să se descurce-uşor, căci are
Pe undeva o cunoştinţă !

EUGEN DEUTSCH

Scufiţa Roşie (versiune revăzută)

Fetiţa aia plină de candoare,
De cînd cultivă într-un mod discret
Relaţii bune cu un lup... de mare,
Primeşte doar scufiţe din pachet !

GEORGE PETRONE

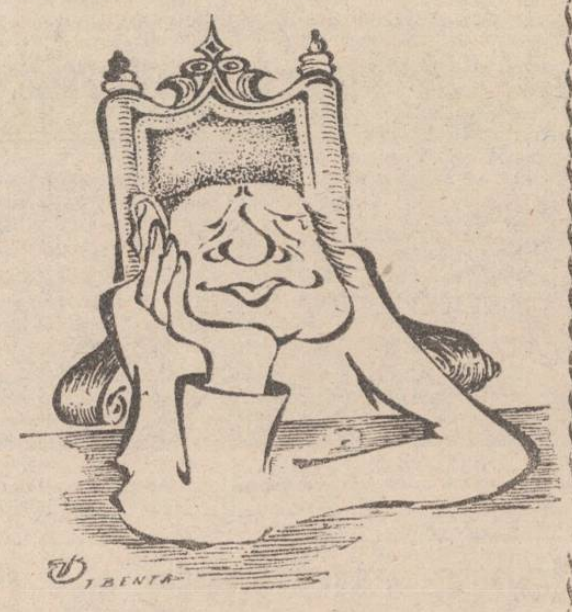

— Mă gîndesc la ce să mă mai gîndesc...

Desen de TRAIAN BENŢA

JOCURI

Un careu cu... CAP

ORIZONTAL : 1) Date peste cap (fem. !) — Cap gol. 2) Schimbare... făcută cu cap. 3) Cap îndepărtat din Polonia (pl.) — Capul răutăţilor. 4) Cap în învăţămîntul superior (pl.) — Laţe în cap ! 5) Cap inutil ! — Unul din capetele bazinului. 6) Băgat cu capul în pămînt — Cap... abil (pl.). 7) Cap în Golf — Capete de caier ! — Cap util ! 8) Luat de la cap — În capul unui ac mic. 9) Se prind de cap (fem. !) — Nu-l duce capul. 10) Operaţie dusă la cap... (pl.). **VERTICAL :** 1) Umblă cu capul în pămînt (pl.) — Cap de afiş ! 2) Cap onorabil ! — Se bat cap în cap. 3) Date cu capetele de pereţi — Cap enorm... de balenă ! 4) Capul operei (pl.). 5) Cu capul gol (fem.) — Începe aclamarea ! 6) Au scos capul — Cap încoronat. 7) Cap... de rîs — Capete de saciz (scuze !). 8) Cap de serie — Cap ipocrit ! — Capacitatea lui Cuza. 9) Cap la cap. 10) Om capabil (cu cap !).

Dicţionar : Acl.

GELU ŢEPELUŞ
cercul rebusist „Orizont"

DEZLEGAREA JOCULUI APĂRUT ÎN NR. 13 144

ORIZONTAL : 1. Imaginaţie ; 2) Notaţii — R ; 3) In — Reverii ; 4) Tobă — Evada ; 5) Ig — Jale — Ih ; 6) Ara — L — Avut ; 7) Tarabe — A — U ; 8) Of — G — Mărar ; 9) Rivalităţi ; 10) Iertare — U.

DEZLEGAREA JOCULUI APĂRUT ÎN NR. 13 146

ORIZONTAL : 1) Estompare. 2) Tipări — Cf. 3) Far — R — Sură. 4) Evidenţiat. 5) Rîs — Te — Ani. 6) Il — S — C.F.R. — S. 7) Camufla — La. 8) Iradiante. 9) T — Ti — Răriş. 10) Nictalopi.

Luna cărţii la sate

Începe cea de a XXIX-a ediţie a tradiţionalei manifestări intitulate **Luna cărţii la sate.** În perioada 29 ianuarie—26 februarie 1989, în toate localităţile judeţului ca, de altfel, în întreaga ţară, vor avea loc numeroase acţiuni cu cartea. Sînt programate simpozioane, expuneri, prezentări de cărţi, şezători literare, dezbateri, expoziţii de carte, dialoguri, prezentări de colecţii, prezentări bibliografice, mese rotunde, reviste vorbite, spectacole etc.

În judeţul Iaşi, deschiderea la nivel republican a **Lunii cărţii la sate** este programată în comuna Lespezi, astăzi, 29 ianuarie. Ample manifestări vor avea loc, tot astăzi, la Valea Seacă şi Ruginoasa.

Manifestările din cadrul acestei ediţii sînt organizate de Comitetul judeţean de cultură şi educaţie socialistă, Uniunea judeţeană a cooperativelor de producţie, achiziţii şi desfacere a mărfurilor, Consiliul judeţean al sindicatelor, Comitetul judeţean al U.T.C., Inspectoratul şcolar judeţean, Biblioteca judeţeană „Gh. Asachi" şi Editura Junimea.

Acum, hotărîtoare este forţa de creaţie

(urmare din pag. 1)

tru a valorifica deplin baza tehnico-materială creată, pentru a răspunde **investiţiei de încredere** în forţele noastre de creaţie !"

Combinatul a schimbat, practic, **viaţa oraşului :** s-au creat deja peste 10 000 de noi locuri de muncă, au apărut meserii altădată neştiute pe aceste locuri ; a apărut un veritabil orăşel în împrejurimile uzinelor, un orăşel locuit în majoritate de oameni de la C.U.G. (care au beneficiat de peste 5 000 de apartamente pînă acum), un orăşel cu grădiniţe, şcoli, cu tot ce trebuie traiului modern, civilizat. Evoluează pozitiv — în acest an, încă din primele zile de lucru — rezultatele economice. Dar evoluează, mai ales, **oamenii, tot mai conştienţi de răspunderea înaltă, muncitorească, ce le revine în utilizarea şi dezvoltarea importantului potenţial economic încredinţat de popor.** „Sublinierile secretarului general al partidului la cuvîntarea rostită la 26 ianuarie ne privesc direct şi pe noi, ne-au declarat toţi cei cu care am stat de vorbă. Va trebui să ne mobilizăm exemplar, să folosim optim condiţiile tehnice şi materiale de care dispunem, potenţialul de creaţie existent, în aşa fel încît să reuşim ca, în 4—5 ani, să sporim producţia cu cel puţin 50 la sută, fără nici o altă investiţie, fără combustibili şi materii prime în plus — ba chiar reducînd consumurile".

Pentru tot ce s-a înfăptuit şi se înfăptuieşte pentru ei şi pentru copiii lor, oamenii muncii de la C.U.G. îşi reînnoiesc legămîntul solemn de a urma, cu credinţă şi devotament, pe conducătorul iubit al partidului şi statului, de a-şi îndeplini sarcinile încredinţate cu toată răspunderea — singura cale de a contribui pe deplin la progresul multilateral al patriei socialiste.

Pe temelia proprietăţii socialiste

(urmare din pag. 1)

muncitoarea Angela Harasim. Proprietatea socialistă la care atît de convingător s-a referit conducătorul partidului şi statului şi în Cuvîntarea la solemnitatea prilejuită de aniversarea zilei de naştere şi a îndelungatei sale activităţi revoluţionare îşi dovedeşte pe deplin marile posibilităţi.

Colectivul unităţii se angajează, în cinstea celui de-al XIV-lea Congres al P.C.R., să valorifice cît mai bine aceste posibilităţi, depăşind în 1989 miliardul de ouă şi cifra de 10 000 de tone de carne livrate pieţei, în aceşti ani de ascensiune neîntreruptă.

RADAR

Conduita preventivă, iarna

Este o iarnă capricioasă, cu ninsori puține, cu polei, cu zile neguroase uneori și adeseori cu burnițe mărunte și reci, toate acestea însemnînd de fapt condiții mereu schimbătoare pentru circulația rutieră. În mod firesc ar fi ca automobiliștii, pietonii și ceilalți participanți la trafic să-și adapteze permanent conduita la condițiile impuse de vreme. Cei mai mulți o fac. Sînt însă destui conducători de vehicule și pietoni care se „ajustează" greu la particularitățile circulației dintr-o anumită zi sau alta, sau dintr-un anumit moment al zilei. Și această neadaptare se socotește, cel mai adesea, în accidente rutiere. Să exemplificăm:

— Dimineața zilei de 14 ianuarie a întîmpinat pe cei plecați la drum cu polei — generalizat aproape pe toate șoselele din județ. Deplasarea pietonilor era destul de anevoioasă; pentru conducătorii auto — un risc foarte mare. Cu toate acestea, se circulă — unii cu extremă prudență, alții aproape ignorînd pericolul.

În jurul orei 7, autoturismul 1-IȘ-4388, condus de medicul Neagu Marius, pătrunde în comuna Podu Iloaiei. O bătrînă se angajează în traversarea străzii, fără să se asigure. Acum, pericolul devine iminent. Conducătorul auto încearcă să evite accidentul, însă din cauza poleiului automobilul nu poate fi controlat. Bătrîna este lovită, proiectată pe carosabil.

— 8 ianuarie. După-amiază de duminică. Ninge ușor. Într-un timp relativ scurt, carosabilul străzilor și șoselelor se acoperă cu un strat subțire de zăpadă. Drumul devine alunecos. Majoritatea celor surprinși de schimbarea vremii rulează cu atenție și prudență sporită, în limitele unor viteze mai mult decît moderate. Este firesc așa, pentru că numai astfel se pot preveni și evita situațiile periculoase, care pot genera accidente. Sava Vasile, conducătorul unui autoturism proprietate personală (mecanic la „Dacia Service" Iași), nu ține însă seama că drumul este alunecos și, pe fondul unei defecțiuni tehnice, derapează, scapă complet autovehiculul de sub control și se izbește violent de un copac. Consecințele sînt tragice, iar conducătorul auto plătește cu viața imprudența comisă.

În condiții similare s-au produs numeroase coliziuni, ca urmare a nepăstrării unei distanțe corespunzătoare între autovehiculele aflate în mers, a neasigurării la schimbarea direcției de mers, a pătrunderii imprudente în intersecții etc.

Colonel
CONSTANTIN SOARE
locțiitor al șefului
Miliției județene

În toate aceste evenimente s-a pus în evidență faptul că cei de la volan circulau cu viteze neadecvate condițiilor concrete de drum lunecos ori vizibilitate redusă, într-un cuvînt, nu și-au adaptat maniera de a conduce la cerințele impuse de vreme.

Alături de conducătorii auto, o „contribuție" însemnată la producerea unor evenimente au avut-o mulți pietoni care ignorau pericolul evident la care se expuneau chiar și atunci cînd traversau prin locuri semnalizate cu indicatoare sau marcaje pentru treceri de pietoni. Nu este cu nimic amuzant să-l vezi pe conducătorul auto pus în dificultate, încercînd disperat pe un drum alunecos ca un patinoar, să oprească sau să ocolească pietonul neatent sau care abuzează de dreptul său de prioritate. Și totuși, unii se amuză; de fapt, riscă inutil, și nu de puține ori consecințele sînt pe măsura imprudenței comise.

Desigur, pentru toate aceste împrejurări negative, care favorizează producerea accidentelor de circulație, există măsuri specifice de prevenire. Cea mai importantă însă rămîne la îndemîna fiecărui participant la trafic, a conducătorului auto, a pietonului: **conduita preventivă și respectarea întocmai a regulilor de circulație!**

Cine (mai) afectează siguranța traficului...

Dacă e să ne gîndim din punct de vedere pur și simplu statistic, este suficient ca un pieton dintr-o mie, din municipiul Iași, să nu respecte regulile de circulație, de pildă cele privind traversarea, și iată cîteva sute de posibile accidente; este suficient ca numai un conducător de vehicul dintr-o mie să „uite" o clipă obligațiile ce-i revin, și iată cîteva sute de situații care se pot sfîrși cu un accident. Și numai șansa unora, atenția altora, intervenția promptă a agenților de circulație etc. fac ca asemenea posibilități să nu devină, zilnic întîmplări reale și... nedorite. **Este accidentul de circulație o fatalitate?** Întrebarea revine des, și de fiecare dată capătă același răspuns categoric: **nu.** De cîte ori se petrece, înseamnă că undeva s-a greșit, că cineva a ignorat regulile stabilite, în primul rînd pe cele „de aur" ale **conduitei preventive.**

Dar în rîndurile care urmează nu va fi vorba despre accidente rutiere, ci de altă natură, dar care puteau să determine și evenimente tragice. Om în toată firea, la 27 de ani, Florin Flesner nu știe să se stăpînească: marcat de supărări familiale, bea bine (deși era în timpul serviciului), apoi ia mașina tatălui său (care, nestiind cine-i autorul, reclamă furtul la miliție!) și pornește la plimbare, în plină viteză și la ore de trafic intens, pe străzile Iașului. „Bineînțeles", nu avea nici permis de conducere. Este ajuns după o urmărire „ca-n filme" și blocat, înainte de a produce un accident ale cărui urmări puteau fi catastrofale. **Cine-i vinovat? El.** Și tatăl său, care l-a învățat cîndva să conducă mașina, care i-a lăsat cheile la îndemînă, care nu i-a asigurat, la timpul potrivit, educația necesară...

Romică Bîrsan, din Valea Lupului, are 18 ani și o educație la fel de precară. Fost elev al Liceului de marină din Galați, absentează îndelung, astfel că este exmatriculat (de notat că familia, la timp și insistent rugată de profesori să intervină, nu o face). Vine la Iași, este ajutat să-și continue studiile (la Liceul „Tehnoton"), dar nu se ține de treabă: participă, împreună cu cîțiva „prieteni" cu bogat cazier judiciar, la un furt (obiecte valorînd peste 65 000 de lei), la fosta lui școală, apoi se apucă și de furat mașini. Pe una o ia din parcarea unei întreprinderi, pe altele din parcările de lîngă blocurile de locuințe. Se „plimbă", dar cunoștințele insuficiente de șofer îl trădează și trebuie să le abandoneze, pe rînd, înzăpezite (nu uită să ia, de fiecare dată, cîte o „amintire" din ele — casetofoane, difuzoare, alte obiecte). Firește, este prins și el, din fericire înainte de a produce un grav accident de circulație. Și acest caz comportă **discuții referitoare la părinți:** tatăl, șofer la I.T.A.P.P. „PECO", și un unchi, șofer la Stațiunea de cercetări pomicole, sînt cei care „i-au pus volanul în mînă", l-au învățat să conducă mașina familiei, fără să gîndească la ce poate urma, fără să-l supravegheze, fără să-l întrebe cu ce-și petrece nopțile. (Și nu întîmplător, și fratele lui R. B. este în prezent cercetat, în stare de arest, pentru... conducerea unui autovehicul fără permis!!).

Alt fiu de șofer, Adrian Nica (tatăl său lucrează la I.T.A.), de numai 20 ani, observă într-o zi cum Dorin Săndulache, conducătorul unei mașini de mare capacitate aparținînd I.T.A. (deci, coleg de-al tatălui său), oprește la piață și coboară pentru a cumpăra ceva, lăsînd mașina neasigurată, cu motorul pornit. Nu rezistă „invitației": se urcă la volan, cu toate că nici el nu are permis de conducere, și pleacă la „plimbare", ba pe drum ia și doi pasageri de ocazie (apropo: **știm noi cine sînt cei care opresc cînd facem semne cu mîna de pe marginea drumului?!**). Să mai spunem doar că vajnicul șofer de ocazie venea de la un chef, și că a fost oprit, și el, la timp...

Trei cazuri recente, trei situații care nu mai trebuie comentate, mesajul lor fiind clar și pentru părinții tentați să-și învețe copiii „tainele șoferitului" **înainte de vreme**, și pentru cei ce-și lasă mașinile neasigurate, și pentru noi toți — chemați **să fim atenți, foarte atenți pe drumul public, căci nu se știe cine sînt partenerii noștri de trafic!** A te încrede în reflexele celuilalt, a miza pe atenția lui înseamnă, uneori, a paria cu accidentul: ori tu, ori el! Iar în circulația rutieră, riscul nu poate duce la cîștig de multe ori. Fiindcă este suficient ca unul dintr-o mie să greșească, să nu fie atent, să fie sub influența alcoolului sau, pur și simplu, să fie într-o mașină furată, pe care nu o cunoaște, și să aibă un singur gînd — acela de a scăpa de urmărire. Și atunci...

Căpitan CONSTANTIN CONSTANTINESCU

Să vedem și să fim văzuți pe drum. Dar cum?

Firește, întrebarea din titlu are un singur răspuns, cel din art. 19 al Regulamentului de aplicare a Decretului nr. 328/1966, așa cum a fost el republicat în 1984: **„Conducătorul de autovehicul este obligat ca de la lăsarea serii și pînă în zorii zilei, precum și ziua cînd plouă torențial, ninge abundent sau este ceață densă, ori în alte condiții meteorologice ce reduc vizibilitatea pe drum să folosească sistemul de lumini al autovehiculului astfel:**

a) în timpul opririi sau staționării pe partea carosabilă, luminile de poziție sau de staționare;

b) în mers, atît în localități, cît și în afara acestora sau pe autostrăzi, luminile de întîlnire sau de drum, după gradul de iluminare a drumului public.

În cazul în care, din sens contrar, se apropie un autovehicul, conducătorul autovehiculului este obligat ca, de la o distanță de cel puțin 200 m, să folosească luminile de întîlnire, concomitent cu reducerea vitezei.

Semnalizarea prin schimbarea luminii de întîlnire cu lumina de drum se folosește pe timp de noapte la intersecții care nu sînt dirijate prin semnale luminoase sau agent de circulație".

Sînt — va spune orice conducător auto — lucruri cunoscute. Am spune că sînt lucruri care trebuie să fie cunoscute și respectate, pentru că realitatea arată că destui dintre cei aflați la volan le ignoră. Cu ce efecte? Să analizăm cîteva dintre situațiile posibile (și întîlnite pe drumurile publice). Aflat la volan, în mers, un șofer este „orbit" de un partener de drum, care „uită" să comute faza de întîlnire și, în cele cîteva secunde cît circulă, practic, fără să vadă ceva (suficient pentru a parcurge, chiar la o viteză modestă, cîteva zeci de metri), accidentează un pieton... Venind de pe o stradă cu indicator de pierdere a priorității de trecere la intersecție, un conducător auto, asigurîndu-se, vede la circa 50 m luminile **de staționare** ale unui autovehicul, așa că intră în intersecție, unde are loc o tamponare gravă (vinovat fiind, desigur, cel care circula cu luminile de poziție, sau de staționare, în loc de cele de întîlnire)... Altă situație periculoasă: **un autovehicul staționează pe drumul public cu luminile de întîlnire aprinse, ceea ce îl derutează pe cel ce vine din sens opus, care pătrunde brusc în întuneric, accidentînd un biciclist (în situația cînd ambele vehicule merg, fiecare conducător auto vede, pe măsură ce se apropie de celălalt, și o porțiune din partea dreaptă a drumului său, putînd anticipa obstacolele; în caz contrar...).** Nu mai vorbim de situația în care sînt lăsate autovehicule (în special de mari dimensiuni) în carosabil, **fără nici o semnalizare luminoasă** (așa cum am găsit noi, într-un recent raid, autocamionul cu remorcă 21-IȘ-7121, al Cooperativei „Mobilă și tapițerie", în pană și fără semnalizare, pe D.N. 28). În fine, tot în situații virtual conflictuale se află acei conducători de autovehicule care echipează mașinile cu **faruri suplimentare, cu lămpi montate incorect sau luminînd derutant** (cazul destul de frecvent al lămpilor pentru mers înapoi care funcționează la cuplarea treptei a II-a), precum și **vatmanii** care folosesc incorect farurile (cînd le au: deși legea este modificată din 1984, I.J.T.L., încă nu a echipat toate tramvaiele de tip I.T.B. cu faruri, acestea avînd, din proiect, doar lumini de staționare. Abia la intervenția organelor de miliție au început să se ia măsuri, după cum tot în urma unor asemenea intervenții au început și vatmanii să manifeste disciplina necesară în respectarea acestui important articol 19).

Oricine a mers cît de cît la volan știe că abaterile de la regimul de utilizare a sistemului de lumini nu sînt o raritate. O demonstrează și situațiile amintite mai sus — și este de menționat că nu toate sînt imaginare ci, din păcate, **cazuri concrete**, soldate cu pierderi de vieți omenești, cu grave accidentări, cu pierderi de valori materiale etc. O demonstrează și **numărul ridicat de constatări** pe această linie, ale agenților de circulație. Folosim prilejul pentru a consemna și noi doar cîteva dintre cele mai recente: N. Oneață (tractorist la S.M.A. Pașcani, secția Lespezi), Ion Dumitrașcu (32-IȘ-1741, I.J.T.L.), Aurel Sandu (31-IȘ-8094, I.U.G.T.C.), Maria Nica (2-IȘ-8453), V. Cazacu (3-IȘ-1843) ș.a., **care circulau, după lăsarea serii, numai cu luminile de poziție**, sau Mircea Pislă (1-IȘ-2914), C. Ciocan (31-IȘ-7199, I.J.T.L.), C. Dașcălu (31-IȘ-8031, I.T.A.), A. Macoviciuc (1-IȘ-3875) ș.a., care **și-au „orbit" partenerii de drum, drept pentru care, conform legii, au pierdut dreptul de a mai conduce timp de 30—60 de zile.**

Să vezi și să fii văzut, pe drumul public, înseamnă să circuli în siguranță. Iar pentru aceasta, normele trebuie respectate cu strictețe de fiecare, spre binele său și al celorlalți.

Un sistem de propagandă bine pus la punct, măsuri dintre cele mai diverse, la a căror aplicare veghează organizațiile de tineret, școala, miliția etc., încearcă să-i apere pe copii de pericolul accidentelor rutiere

Pagină publicată
la cererea Serviciului
circulație din cadrul
Miliției județului Iași

Radar

Realizatori:
căpitan MIHAI CROITORU
CONST. PĂLĂDUȚĂ

Stațiunea de cercetare și producție pomicolă Iași

șoseaua Voinești nr. 175, telefon 43303

încadrează, urgent, prin concurs :

— **responsabil economic,** la ferma pomicolă Sîrca. Condiții : studii superioare și 8 ani vechime în specialitate ;

— **lucrător gestionar,** la cantina Sîrca. Condiții : conform Legii nr. 22/1969.

Întreprinderea metalurgică Iași

încadrează, urgent, pentru sectorul căi ferate uzinale :

— **2 meseriași cale ;**
— **1 șef echipă linii ;**
— **un manevrant vagoane.**

Condițiile de încadrare sînt cele prevăzute de Legea nr. 12/1971 și Legea nr. 57/1974. Solicitanții trebuie să aibă domiciliul stabil în municipiul Iași.

Informații suplimentare se pot obține de la serviciul P.I.R. al întreprinderii.

Direcția radio și televiziune Iași

str. George Enescu nr. 7

încadrează :

— **conducători auto,** posesori ai gradelor B, C, D și E, cu aviz psihologic pentru transport persoane și marfă interurbană ;

— **revizor tehnic auto.**

Relații suplimentare, la compartimentul P.I.R., telefon 18227.

Întreprinderea de in și cînepă „Textila" Iași

încadrează de urgență, în vederea realizării R.K. a clădirii unității :

— **zidari,** categ. 2—4 ;
— **dulgheri,** categ. 3—5 ;
— **sudori,** categ. 2—4 ;
— **fierar-betonist,** categ. 3—5 ;
— **betoniști,** categ. 1—2.

Încadrările se fac conform Legii nr. 12/1971.

Relații suplimentare se pot obține la telefonul 44810, interior 39.

I.A.S. Nazarcea, județul Constanța

încadrează

— **muncitori necalificați** pentru lucrări în viticultură, pomicultură și legumicultură, conform Decretului 161/1986 și Legii nr. 1/1986, cu plata în acord global, acord direct sau plata în natură, la cultura de legume timpurii în ogor propriu și intercalat.

Se asigură condiții corespunzătoare de cazare și masă în unitate.

Cei interesați se pot adresa la telefonul I.A.S. Nazarcea — 916/14178 și 912/52582.

I. A. S. Insula Mare a Brăilei

încadrează prin concurs, organizat la sediul unității din Brăila :

— **5 contabili șefi de complex agrozootehnic,** la care nivelul de retribuire este identic cu al unui I.A.S. de gr. I. Se acceptă preferențial absolvenți ai învățămîntului superior sau cu studii medii, dar să aibă vechimea corespunzătoare ;

— **20 responsabili economici la ferme vegetale sau zootehnice, la sectoare de mecanizare,** cu studii medii sau superioare ;

— **10 șefi de fermă vegetală** (cultura mare), de preferință cu studii superioare sau studii medii și vechime de minimum 8 ani ;

— **5 ingineri mecanici agricoli,** pentru funcția de șef sector mecanizare.

Se asigură, după preluarea funcției, domiciliul stabil în municipiul Brăila.

Relații se pot lua de la biroul personal-învățămînt, la telefonul 946/32944.

Judecătoria Iași

anunță că executorul judecătoresc vinde la licitație publică următoarele bunuri :

— garnitură mobilă sufragerie „Horezu" = 23 155 lei, compusă din : masă, scaune, servantă, vitrină, masă televizor, oglindă ;

— covor persan 3,5 m × 2,5 m = 4 500 lei.

Licitația va avea loc joi, 9 februarie 1989, ora 10, la magazinul de mobilă din Iași, str. Dîmboviței, din cartierul Galata.

I.C.S. mărfuri metalo-chimice Iași

str. Ștefan cel Mare nr. 2, telefon 15506

încadrează urgent

— **un lucrător gestionar,** pentru unitatea de desfacere a combustibililor solizi din Tg. Frumos.

Solicitanții vor trebui să îndeplinească următoarele condiții :

— să fie absolvenți ai liceului economic și să aibă un an vechime în specialitate, sau

— absolvenți ai unei școli profesionale comerciale și 2 ani și 6 luni vechime în specialitate.

Cooperativa „Prestațiunea" Iași

aduce la cunoștința celor interesați că unitățile **Autoservice nr. 71** (str. Păcurari nr. 90) și **Autoservice nr. 74** (Piața Unirii nr. 13) achiziționează, la prețuri avantajoase, **autoturisme,** iar **unitatea Moto-velo nr. 73** (str. Cuza Vodă nr. 52) achiziționează **motorete** și **biciclete,** în vederea reconditionării lor.

Întreprinderea „Tehnoton" Iași

șoseaua Țuțora nr. 43

încadrează

— **2 paznici.**

Condițiile de încadrare sînt cele prevăzute de legile nr. 12/1971 și nr. 57/1974.

Solicitanții trebuie să aibă stagiul militar satisfăcut și domiciliul stabil în municipiul Iași.

Relații — la serviciul P.I.R., între orele 7,30 și 8,30, precum și între orele 15 și 16 — la telefonul 35660, interior 161.

mica publicitate

FELICITĂRI

Cu ocazia sărbătoririi a 35 de ani de la căsătorie și a pensionării, copiii și nepoții urează dragilor lor Lucia și Toader Urmă multă sănătate și mulți ani fericiți. (11059)

Cu ocazia aniversării zilei de naștere, mama, tata și bunica urează scumpului lor Gheorghe (Gogu) Lisnic „La mulți ani !" alături de cei dragi. (11270)

Cu ocazia pensionării, copiii, nora, ginerele și nepoții urează dragei lor Verginia Trif un călduros „La mulți ani !" (11446)

Astăzi, dragul nostru Vasile Vieriu împlinește 60 de ani. Soția, copiii, nepoții îi urează multă sănătate, fericire și tradiționalul „La mulți ani !"

Cu ocazia ieșirii la pensie și a împlinirii vîrstei de 60 de ani, soțul, copiii, nurorile, ginerele și nepoții urează dragei lor Eugenia Moisa, din Costești, un călduros „La mulți ani !" și multă fericire. (11255)

Fiica, ginerele și nepoții urează dragului lor Mihai Boiciuc, cu ocazia împlinirii vîrstei de 60 de ani, „La mulți ani !" și bucurii. (11363)

Gheorghe, soț, Valeriu, Mitică și Gelu, fii, urează dragei lor Paulina Pasniciuc, la împlinirea vîrstei de 52 de ani, „La mulți ani !".

Dana Herman, Radu și Irina Gafița urează bunicilor Mircea și Profira Tudose din satul Mălăiești, comuna Gropnița, sănătate, fericire și „La mulți ani !", cu ocazia aniversării zilei de naștere. (11382)

Astăzi, Aneta și Mihai Acatrinei, din Dumbrava, împlinesc 38 de ani de la căsătorie. Petrică și Vasile, gineri, împreună cu soțiile, Nuța și Viorica, copiii lor le urează multă fericire, viață îndelungată și un călduros „La mulți ani !" (11393)

Astăzi, scumpa noastră mamă și bunică Valerica Pristopan împlinește 47 de ani. Copiii și nepoții îi urează, și pe această cale, sănătate, bucurii și mulți ani fericiți, alături de cei dragi. (11412)

Astăzi, Laua Roșu împlinește 20 de ani. Eugenia, mamă, Ancuța, soră, Romică și Ticușor, frați, îi urează „La mulți ani !" (11440)

Soțul, copiii, nepoții și strănepoții urează scumpei lor soții, mame și bunici, Maria Mihalache, cu ocazia împlinirii celor 75 de ani, multă sănătate, multă fericire și tradiționalul „La mulți ani !" (11444)

Cu ocazia împlinirii vîrstei de 60 de ani, soția, nepoții, fiicele și ginerii urează „La mulți ani !" lui Dumitru Damaschin, din Căueștí, comuna Șcheia. (11460)

VÎNZĂRI-CUMPĂRĂRI

Vînd convenabil „Ford Taunus M-17", eventual caroserie pe roți. Telefon 980/64295, între orele 8—15.

Vînd convenabil motocicletă „I.J. 3 Jupiter", demontată. Telefon 29022. (10978)

Vînd motor pentru tăiat lemne și sobă, nouă, pe bază de petrol. Str. Culturii nr. 76. (11000)

Cumpăr motocicletă „Simson" cu ataș sau Y.J., stare perfectă de funcționare. Telefon 45108.

Vînd apartament, zona Podu Roș, str. Nicolina nr. 2 A-B, blocul H 1, apart. 1, parter. Relații : la apart. 12, același bloc, familia Mihoci. (11129)

Predau contract apartament trei camere decomandate, Nicolina I, etajul 4, sau schimb cu apartament două camere, centru, Gara. Telefon 46131. (11163)

Vînd apartament trei camere, confort I, Alexandru cel Bun. Telefon 55159. (11183)

Vînd apartament trei camere decomandate, lîngă I. M. „Nicolina". Telefon 40519. (11187)

Vînd convenabil apartament două camere, confort II, etajul I, zona Zimbru. Telefon 53766. (11192)

Predau contract apartament trei camere, cartierul Alexandru cel Bun. Telefon 60705. (11198)

Cumpăr urgent televizor „Cromatic", sigilat. Telefon 37038.

Predau contract apartament trei camere, Dacia, achitat 100 000 lei, solicit 60 000 lei. Telefon 29328. (11210)

Vînd „Fiat 124" special T la Cîmpulung Moldovenesc. Telefon 988/12697. (11216)

Vînd haină astrahan damă, mărimea 44, stare foarte bună. Telefon 43706, orele 14—20. (11219)

Cumpăr congelator, televizor, videocasetofon ; vînd pian electronic franțuzesc computerizat cu afișaj pentru copii. Telefon 49541.

Vînd pianină, marca „Schiedmayer", placă bronz, perfectă stare. Telefon 45045. (11226)

Vînd autoturism „Oltcit", nou. Telefon 41206. (11245)

Vînd covor 2,50×4 m.p., manual, nou, mobilă nuc, 10 piese. Telefon 52903. (11267)

Vînd „Dacia 1310", în stare bună de funcționare. Telefon 62032.

Vînd femelă dog tigrată, pui dog și ciobănești, germani, 2 luni. Telefon 75620. (11284)

Vînd convenabil videorecorder. Telefon 38842. (11286)

Vînd, la preț convenabil, „Dacia 1100" și „Dacia 1300". Telefon 79120. (11290)

Vînd „Dacia 1310" din depozit. Telefon 40035. (11297)

Vînd „Dacia 1310" din depozit (la alegere breack sau berlină). Telefon 983/40819, Vaslui. (11303)

Vînd radiocasetofon J.V.C., aragaz, televizor „Lux", diode T.V. 18. Telefon 62180. (11308)

Vînd televizor „Miraj" cu lămpi și tub de rezervă. Telefon 66852.

Predau urgent, la prețul de 20 000 lei, contract apartament. Telefon 54785. (11310)

Vînd casă (două camere și dependințe). Str. Sărăriei nr. 84.

Predau contract apartament două camere sau schimb cu autoturism. Telefon 55813. (11317)

Vînd „Volkswagen 1200" cu importante piese de schimb. Telefon 984/17675, Bîrlad. (11326)

Vînd „Skoda 100 S", în stare de funcționare. Telefon 61646.

Vînd autoturism „Dacia 1300", fabricație 1975. Strada Brateș nr. 9, bloc 514, scara B, etaj 1, apartament 5 — Canta. (11357)

Vînd aragaz cu patru ochiuri și butelie. Telefon 79528, după ora 13. (11360)

Vînd, urgent, convenabil, pian electronic „Vermona", cinci octave. Telefon 31170. (11372)

Vînd „Dacia 1300" și barcă pneumatică. Telefon 35819. (11383)

Vînd garsonieră, bulevardul Independenței nr. 23, blocul B, tronson 5, etajul 2, apart. 6.

Vînd apartament trei camere, cartierul Dacia. Telefon 54787.

Vînd „Dacia 1310" din depozit. Telefon 30107. (11403)

Predau, urgent, contract apartament trei camere, confort I, liber, cartierul Mircea cel Bătrîn. Telefon 50805. (11404)

Vînd mașină de scris cu car mijlociu, portabilă. Telefon 72952.

Vînd televizor „Diamant 2410", în perfectă stare. Telefon 14988.

Cumpăr apartament trei camere, confort I, zonă centrală. Telefon 39072. (11426)

Cumpăr, urgent, parbriz spate „Skoda S 100". Telefon 29770, după-masă. (11431)

Vînd, convenabil, boxe HI-FI, Nova 4, amplificator Electronica. Telefon 38944. (11442)

Vînd apartament două camere, gaz metan. Strada Primăverii. Telefon 38687. (11443)

Vînd, urgent, casă două camere. Strada Sărăriei 103. Telefon 42922. (11447)

Vînd I.M.S. cu motor Diesel. Telefon 983/14826 — Vaslui. (11451)

Vînd casă, strada Rece nr. 3 A, eventual schimb cu apartament 1—2 camere la bloc, zonă centrală. Telefon 42076. (11452 ; 11453)

Vînd apartament două camere decomandate în cartierul Tătărași. Telefon 73390. (11458)

Vînd videorecorder „Tochiba", sigilat. Neculai Navrotchi, comuna Cornu Luncii, județul Suceava. Telefon 148 A. (11466)

Vînd, urgent, televizor „Olt 253", perfectă stare de funcționare. Telefon 76071, orele 17—19. (11469)

Cumpăr apartament trei camere, central. Căsuța poștală 44, Oficiul postal Iași 1. (11478)

Vînd video Player Samsung, absolut nou ; cumpăr, urgent, recorder, numai Telefunken. Telefon 74988. (11481)

SCHIMBURI DE LOCUINȚE

Iași, schimb garsonieră, confort I, cu Tg. Ocna. Telefon 981/57574, după ora 17, Iași. (10970)

Schimb apartament două camere cu apartament trei camere. Telefon 67252. (11064)

Schimb, avantajos, garsonieră confort I, cartierul Frumoasa, cu garsonieră sau apartament două camere, alt cartier. Telefon 61609.

Schimb apartament trei camere, două băi, dependințe, Păcurari, cu similar sau două camere, zonele : Autogară, Oancea. Telefon 55676. (11201)

Schimb apartament două camere cu apartament trei camere. Telefon 28831. (11221)

Schimb apartament două camere, parter, Tătărași, cu trei camere. Telefon 70405. (11231)

Schimb sau vînd apartament trei camere, etaj II, achitat, cu casă nedemolabilă. Telefon 47346.

Schimb apartament trei camere cu garsonieră, confort I. Telefon 44854. (11266)

Schimb apartament două camere, zona Autogării, cu garsonieră, aceeași zonă sau zonă centrală. Telefon 60664. (11298)

Focșani, schimb apartament două camere cu similar Iași. Relații, la telefonul 65251. (11299)

Schimb apartament două camere, zona Frumoasa, cu apartament două sau trei camere, zona Tătărași. Telefon 71292. (11300)

Schimb apartament două camere decomandate, confort I, Tătărași, cu similar, zona C.U.G. I. Telefon 78370. (11306)

Schimb apartament trei camere, zona gării, cu apartament două camere, zonele Independenței, centrul civic, Copou, centru. Telefon 15417. (11352)

Schimb garsonieră, confort I, Tătărași, cu apartament 2—3 camere decomandate, zonele : Tătărași, centru, Autogară. Telefon 72218. (11409)

Schimb apartament trei camere decomandate, Nicolina I, cu similar, zonele Păcurari sau Canta. Telefon 22313. (11463)

ÎNCHIRIERI

Ofer unui elev (student) cameră separată, luminoasă, călduroasă. Sărăriei III, etaj II. (11002)

Primesc în gazdă elevi (studenți) sau eleve (studente). Telefon 31102. (10881)

Închiriez cameră la casă (la bloc), sau apartament. Telefon 49346.

Tineri căsătoriți căutăm gazdă în orașul Pașcani. Telefon 980/63883. (14069)

Primesc în gazdă, cameră decomandată. Telefon 57588. (11110)

Închiriez, pe termen lung, două camere cu intrare separată. Str. Smirdan nr. 87. (11197)

Închiriez apartament unor tineri căsătoriți. Telefon 59615.

Student, caut garsonieră. Telefon 52212, după ora 17. (11396)

Închiriez apartament. Plata anticipat. Telefon 33494, după ora 16. (11436)

Caut garsonieră sau apartament. Telefon 42092. (11470)

Ofer cameră decomandată, acces la baie, bucătărie, zonă centrală. Telefon 47469. (11482)

PIERDERI

Pierdut foi parcurs, seriile 783651, 795353, eliberate de S.M.T.C.F. Iași, pe numele Ion Loghin. Se declară nule. (10818)

Pierdut ștampilă de gestiune aparținînd unității 178/99, Tutungerie a I.C.S.M.M.Ch. Iași. O declar nulă. (11054)

Pierdut ștampilă aparținînd magazinului nr. 89 al I.C.S.M.A. Iași. Se declară nulă. (11055)

Pierdut ștampila Cooperativei de credit „Al. I. Cuza". O declar nulă. (11060)

Pierdut parafă medic pe numele Floarea Pal. O declar nulă.

Pierdut ștampilă dreptunghiulară cu antetul : T.A.G.C.M. Iași, Brigada 3 Pașcani. Se declară nulă. (14065)

Găsit o sumă de bani în zona „Minerva". Relații la Farmacia „Neptun". (11144)

Pierdut carnet de conducere tractor, nr. 265/1980, eliberat de Liceul agroindustrial Iași, pe numele Iuliana D. Băluț. Îl declar nul. (11249)

Pierdut decizia de pensie nr. 24592, pe numele Lucica V. Iscu. Se declară nulă. (11282)

Pierdut ștampila pentru gestiunea 216 — Centrul 19, aparținînd I.C.S. mărfuri metalo-chimice Iași. Se declară nulă. (11313)

Pierdut chitanțier și borderou cu regim special aparținînd unității de pionieri Humosu, comuna Sirețel. Se declară nul. (11322)

Pierdut, în ziua de 18 decembrie 1988, șapte oi. Rog oamenii de omenie, care știu unde se află, să anunțe pe Gheorghe Alexandrescu, din comuna Podu Iloaiei. Ofer recompensă mare. (11367)

Pierdut un vier, alb, doi ani. Aducătorului, recompensă de 500 lei. Strada Obreja nr. 10, zona Abator. (11378)

Pierdut chitanțier de la nr. 912605 la nr. 912650, eliberat de I.R.E. Iași, pe numele Constantin Spiridon. Îl declar nul. (11423)

Pierdut comandă alimente, eliberată de I.C.S. mixtă Pașcani, pe numele Anișoara Chibac. Se declară nulă. (14066)

Pierdut, sîmbătă, 28 ianuarie 1989, acte pe numele Mihaela-Aurelia Amălinei. Aducătorul, recompensă. Telefon 30330. (11467)

OFERTE DE SERVICII

Căutăm persoană îngrijire copil — Tg. Frumos. Relații la telefonul 40794, str. Dumbrava Roșie nr. 1, Iași. (11139)

Caut femeie externă, supraveghere copil doi ani. Telefon 41487.

Caut persoană pentru ajutor menaj și supraveghere copil mic. Telefon 47475. (11353)

Angajez femeie internă pentru a ajuta pe o bătrînă. Telefon 49984. (11402)

Caut femeie internă pentru îngrijire pensionar bolnav. Anton Müller, str. Mircea cel Bătrîn, blocul A 1, scara C, etajul I, apart. 1. (11419)

Educ și îngrijesc (internă) copil 2 ani. Telefon 42110, camera 1010.

Caut femeie internă pentru îngrijire copil. Telefon 64444. (11421)

DECESE

SOȚIA, copiii și rudele apropiate anunță cu durere încetarea din viață a scumpului lor CONSTANTIN SIMION, 52 de ani, fost maistru la C.F.S. Înmormîntarea, marți, 31 ianuarie, ora 14, la cimitirul Sf. Vasile. (11484)

FAMILIA Tîrzioru anunță cu durere decesul dragului ei VASILE TÎRZIORU, 35 de ani. Înhumarea, astăzi, 29 ianuarie 1989, la cimitirul din Țigănași.

SOȚUL, rudele apropiate, și Gheorghița, fiică, anunță cu durere pierderea scumpei lor ELENA COSTIN. Înmormîntarea, astăzi, 29 ianuarie 1989, la cimitirul din Scoposeni — Horlești. (11462)

CU nemărginită durere, Maria, soție, cei 7 copii, nurorile, ginerii, nepoții, strănepoții, precum și rudele apropiate, anunță că, în seara zilei de 27 ianuarie 1989, a încetat să mai bată inima de o rară bunătate a dragului lor VASILE A. DIACONU, 83 de ani. Înmormîntarea, marți, 31 ianuarie, la cimitirul din comuna Focuri. Pios omagiu și adîncă recunoștință. (11450)

MAMA, frații, cumnatele și nepoții anunță cu durere moartea fulgerătoare a celui ce a fost VASILE MATCABOJĂ (Lili), în vîrstă de 33 de ani. Înhumarea va avea loc marți, 31 ianuarie 1989, ora 13, la cimitirul Sf. Treime. Lacrimi și flori pe tristul lui mormînt. Nu-l vom uita niciodată. (11455)

ÎN zorii zilei de vineri, 27 ianuarie 1989, a încetat să mai bată inima de o bunătate fără margini a soției de excepție și a mamei devotate RUXANDRA GRECU, în vîrstă de 77 de ani. O vor plînge tot restul vieții soțul, copiii, nepoții și strănepoții. Înmormîntarea, astăzi, 29 ianuarie, la cimitirul din Mogoșești — Iași. Pios omagiu și adîncă recunoștință.

COSTACHE, soț, Vasile, Dumitru, Anica, Gheorghe, Aurica, copii, nurorile, ginerii, nepoții, surorile, frații, cumnații și rudele apropiate anunță încetarea din viață, după o scurtă și grea suferință, a celei care a fost ZAVASTIA NECHIFOR, în vîrstă de 72 de ani, care a plecat dintre noi, lăsîndu-ne pentru totdeauna nemîngîiați. Înmormîntarea va avea loc marți, 31 ianuarie, la cimitirul din satul Covasna. Va rămîne veșnic în amintirea noastră. (11471)

★

Familiile Tronariu transmit sincere condoleanțe familiei Serdaru pentru pierderea suferită.

Profund îndurerați de incredibila dispariție a celui ce a fost Constantin Simion, nepoții, Corneliu, Mariana, Romeo și Adrian Piuco îi aduc un pios omagiu. Nu-l vom uita niciodată. (11485)

Colectivul atelierului condensatoare cu tantal, Întreprinderea „Tehnoton", transmite sincere condoleanțe colegei Emilia Minea pentru pierderea suferită.

Colectivul biroului plan-dezvoltare, Întreprinderea de tricotaje „Moldova", este alături de familia ing. Barbu în aceste momente de grea încercare și-i transmite sincere condoleanțe. (11414)

Colectivul biroului export de la Întreprinderea de tricotaje „Moldova" Iași este alături de familia ing. Barbu la marea durere pricinuită. Sincere condoleanțe.

Familiile Gh. Șanta, Gh. Trandaf și Nicolae Sirețeanu regretă profund moartea fulgerătoare a dragei lor Aurica Aanicăi (Trandaf), din Golăești, și transmit sincere condoleanțe familiei îndoliate. (11418)

Colectivul de cadre didactice de la Școala din satul Roșu, comuna Răducăneni, este alături de colega Cristina Ispir în aceste clipe grele pricinuite de moartea tatălui.

Familiile Gheorghe Frențescu și Liviu Avădănii, profund îndurerate de pierderea mătușii lor Tanța Sardariu, îi aduc un ultim și pios omagiu, și sînt alături de unchiul lor la marea durere.

Profund impresionat de moartea fulgerătoare a colegului Alecu Andriesei, colectivul brigăzii 52, Antrepriza 5, instalații, transmite sincere condoleanțe familiei îndoliate. (11433)

Colectivul de oameni ai muncii din cadrul brigăzii complexe electromontaj Iași este alături de familia ing. Gheorghe Lucache în aceste clipe grele. Sincere condoleanțe familiei îndoliate. (11439)

Colectivul de oameni ai muncii, împreună cu maiștrii de la I.P.L. Iași, secția I, sector tapițerie, este alături de colega Lenuța Aanicăi la marea durere pricinuită de pierderea scumpei sale mame. Sincere condoleanțe. (11441)

Colectivul de muncitori, condus de maistrul Vasile Tudose, din secția a III-a, schimbul B, I.P.L. Iași, transmite sincere condoleanțe colegului Teodor Sardariu pentru pierderea soției. (11445)

Colectivul atelierului întreținere, Întreprinderea „Textila", transmite sincere condoleanțe colegului Titi Vrănescu pentru decesul tatălui. (11448)

Colectivul serviciului desfacere, C.U.G. Iași, este alături de colegele Doina Balan și Natalia Zamfir la pierderile suferite și le transmite sincere condoleanțe.

Colectivul atelierului șabloane, Întreprinderea de mătase „Victoria", transmite sincere condoleanțe tovarășei Ecaterina Dulgheru, șef de formație, pentru pierderea fratelui. (11454)

Colectivul biroului C.F.I., din cadrul C.U.G. Iași, este alături de Silvia Horoiu la durerea pricinuită de pierderea tatălui. (11461)

Colectivul A.E.I.C.I.P. Belcești transmite sincere condoleanțe ing. Mihai Palade pentru pierderea suferită. (11476)

Colectivul brigăzii 52, Antrepriza 5 instalații, este alături de familia Vasile Nechifor în aceste clipe grele pricinuite de dispariția mamei. Sincere condoleanțe.

Colectivul secției de psihiatrie din Răducăneni a Spitalului „Socola" Iași transmite condoleanțe familiei Raicu pentru decesul celui ce a fost Eugen Raicu. (11480)

Colegii din cadrul Oficiului de calcul, Regionala C.F. Iași, sînt alături de tovarășul Vasile Matei, transmițîndu-i sincere condoleanțe pentru pierderea suferită. (11252)

Familia Palade transmite sincere condoleanțe familiei inginer Răcaru pentru pierderea suferită. (11259)

Familia Gheorghe Luțuc transmite sincere condoleanțe familiei Constantin-Dorel Răcaru pentru ireparabila pierdere suferită. (11260)

Colectivul Cooperativei meșteșugărești „Metalul" este alături de Anton Scrumeda la ireparabila pierdere suferită prin decesul soției. Sincere condoleanțe. (11269)

Familia prof. Vasile Fluturel regretă dispariția învățătorului pensionar Dumitru Vrinceanu, om de aleasă noblețe sufletească și distins pedagog. (11291)

Cadrele didactice și elevii Școlii din Minjești aduc un ultim omagiu fostului învățător și director, Dumitru Vrinceanu. (11292)

Colectivul Consiliului popular al comunei Mogoșești — Iași regretă trecerea în neființă a învățătorului pensionar Dumitru Vrinceanu, fost director al Școlii din Minjești.

Ing. I. Pricope mulțumește din inimă colectivelor de oameni ai muncii de la I.I.C. Iași și I.B.S. Iași, cît și tuturor celor care i-au fost alături la marea sa durere.

Ana Chelaru, mătușă, verișoarele, Mara Tanasă și Elena Oanea, regretă profund încetarea fulgerătoare din viață a scumpului lor nepot și verișor Eugen Raicu, 54 de ani. Nu-l vom uita niciodată.

Locatarii blocului din splai Bahlui nr. 24, scara A, transmit condoleanțe familiei Nicolae Borș pentru pierderea suferită. (11334)

Colectivul oamenilor muncii de la S.M.A. Răducăneni este profund îndurerat de moartea fulgerătoare a colegului Eugen Raicu, un om cu calități deosebite. Va rămîne veșnic în amintirea noastră.

Zdrobită de durere, familia Mihai Luchian deplînge dispariția prematură a celui ce a fost Eugen Raicu. Vom păstra veșnic, cu recunoștință și iubire amintirea lui.

Colectivul brigăzii 1, A.M.I., exprimă tovarășului director, ing. Dorel Răcaru, întreaga compasiune pentru pierderea tatălui. (11338)

Colectivul de mecanici din secția I, „Moldoplast", este alături de ing. Gheorghe Prihor la pierderea suferită prin decesul tatălui. (11381)

Cu nemărginită durere, fratele, Emil Raicu, nepoții, Florin și Zalum Raicu, regretă moartea fulgerătoare a celui ce a fost Eugen Raicu, din Răducăneni. Sincere condoleanțe familiei îndoliate. Nu-l vom uita niciodată.

Toți oamenii muncii de la Întreprinderea de industrializare a laptelui Iași aduc un ultim și pios omagiu celui ce a fost un om de deosebită omenie, un bun coleg și un tovarăș de nădejde, Gheorghe Șchiopu, stins din viață la numai 41 de ani. Toată compasiunea și cele mai sincere condoleanțe familiei greu lovite de ireparabila pierdere.

Tamara mulțumește tovarășului inginer șef al I.A.T.S.A., filiala Bacău, colectivului de oameni ai muncii de la „Dacia service" Iași, colegilor de serviciu de la S.U.T., prietenilor, vecinilor și tuturor celor care i-au fost alături și au condus pe ultimul drum pe cel ce a fost un bun soț și tată, Vasile Sava, și pe unicul ei fiu, Cătălin Sava.

Colectivul serviciului aprovizionare, C.P.A.D.M. Răducăneni, participă la durerea colegei Magdalena Raicu, pricinuită de pierderea soțului. Sincere condoleanțe familiei îndoliate. (11377)

Colectivul Liceului metalurgic este alături de prof. Aglaia Ciobanu la marea durere pricinuită de decesul mamei și-i transmite sincere condoleanțe. (11386)

Familiile Vasile Ioachim și Grigore Avădăni transmit sincere condoleanțe familiilor îndoliate Ispir și Raicu, din Răducăneni. (11473)

Familiile Petru, Gheorghe Nicolau și Vasile Pușcașu aduc un ultim omagiu scumpului lor frate și cumnat Constantin Simion. (11486)

Colectivul fermei viticole Tomești, I.A.S. Bucium, transmite colegului Ștefan Zaborilă sincere condoleanțe pentru pierderea suferită. (11236)

Locatarii blocului Q 6, aleea Drobeta nr. 10, sînt alături de colocatarul Dumitru Minea la pierderea fiului Ciprian și îi transmit sincere condoleanțe.

Profund impresionat de durerea tovarășei Tița Netedu, pricinuită de decesul tatălui, colectivul etajului I, din Policlinica nr. 1 Iași, îi transmite condoleanțe și este alături de ea în aceste clipe grele.

Familiile Vagner, Vlaicu, Neagu mulțumesc colectivului Întreprinderii de tricotaje „Moldova" Iași, precum și tuturor celor care au participat la marea durere pricinuită de dispariția celei care a fost ing. Aneta Vlaicu (Vagner).

Bunicii, Dumitru, Elena Aftemi, moșii, mătușile, familiile C. Cărăbuș, Ioan Aftemi, Tuța Aftemi, Viorel Toma, Ioan Oarză, verii și verișoarele regretă dispariția prematură a scumpului lor Ciprian Minea. Lacrimi și flori pe tristul lui mormînt.

Foștii colegi din cadrul colectivului C. 82, I.I.T.P.I.C., filiala Iași, transmit condoleanțe tovarășului inginer Constantin Netedu pentru decesul tatălui. (11250)

Familiile Ștefan, Vasile și Dănuț Stoica participă la durerea verișorilor Minea, pricinuită de trecerea în neființă a fiului lor, Ciprian. (11251)

Colectivul atelierului p.p., schimbul B, I.P.M.P. Iași, este alături de colegii Vasile și Paraschiva Popa la marea durere pricinuită de decesul tatălui și le transmite sincere condoleanțe. (11257)

Colectivul de oameni ai muncii de la Liceul industrial nr. 4 Iași este alături de Gabriela și Vasile Matei în aceste momente grele pricinuite de decesul mamei.

Tony, soț, Edy și Gabriela, fiice, mulțumesc rudelor, prietenilor, colegilor de serviciu, care, prin prezență, flori și telegrame, le-au fost alături la marea durere pricinuită de trecerea în neființă a soției și mamei, Elena Scrumeda. (11227)

Colectivul Liceului industrial „Victoria" Iași este alături de tovarășa Maria Sima la durerea pricinuită de pierderea mamei. Sincere condoleanțe. (11233)

Colectivul oamenilor muncii din Liceul industrial „Victoria" Iași este alături de tovarășa Maria Bădic la durerea pricinuită de pierderea soțului. Sincere condoleanțe. (11234)

Locatarii blocului 309, scara B, strada Cucu nr. 20, regretă profund trecerea în neființă a vecinului Corneliu Vasiliu, inginer pensionar, și transmit condoleanțe familiei. (11263)

Colectivul de oameni ai muncii din schimbul C, P.S.R., Întreprinderea metalurgică Iași, este alături de colegul Dumitru Minea în aceste momente dureroase pricinuite de pierderea iubitului fiu Ciprian. Sincere condoleanțe familiei îndoliate. (11268)

Familiile Moruzi și Burduja regretă dispariția celui care a fost Corneliu Vasiliu, om de o rară distincție sufletească, și transmit sincere condoleanțe rudelor îndoliate. (11273)

Un ultim și pios omagiu aduc distinsei și iubitei profesor doctor Maria Franche fostele ei eleve, dr. Ecaterina Bălteanu și dr. Zizi (Agavriloaie) Bossie. Sincere condoleanțe familiei îndurerate. (11275 ; 11276)

Dr. Săvinescu, dr. Scutaru, împreună cu cadrele medii sanitare de la Dispensarul din Cozmești, transmit sincere condoleanțe dr. Marius Neagu pentru pierderea suferită. (11277)

Cadrele didactice de la Liceul pedagogic „Vasile Lupu" Iași sînt alături de distinsa colegă, profesor Maria Dima, în aceste momente de grea încercare pricinuite de decesul mamei. Sincere condoleanțe familiei îndoliate.

Familiile Caranfil șiIșoveanu sînt alături de familia Matei la marea durere pricinuită de pierderea Nicoletei Pascal. (11285)

Familiile Laurențiu Straciuc și Ioan Carp transmit sincere condoleanțe familiei Florică Bănică pentru pierderea tatălui. (11287)

Colectivul laboratorului gama, Antrepriza de montaj Iași, exprimă sincere condoleanțe colegului Florică Bănică pentru greaua pierdere suferită. (11288)

Personalul Casei de copii Bucium este alături de profesoara Alexandrina Saulea la durerea pricinuită de moartea mamei și-i transmite sincere condoleanțe.

Familiile Mircea, Mitriță și Costică Pușcașu regretă moartea fulgerătoare a vecinului lor Vasile Păduraru și transmit sincere condoleanțe și întreaga lor compasiune familiei îndoliate. (11296)

Familiile Vlădescu, Colbu și Arnăutu regretă profund dispariția lui Alexandru Cojocăriței, om de o rară noblețe sufletească și o aleasă ținută morală. (11301)

Colectivul atelierului de mașini automate și lamelai, Întreprinderea „Tehnoton", transmite condoleanțe Adrianei Păuleț pentru pierderea mamei. (11319)

Locatarii blocului 549, Păcurari, exprimă sincere condoleanțe îndureratei familii Măgureanu pentru pierderea celui ce a fost Gheorghe Cișlaru. (11321)

Familia Doru Meinic transmite sincere condoleanțe familiei Dorel Răcaru și-i este alături la durerea pricinuită de decesul tatălui. (11327)

Colectivul Creșei din Tg. Frumos transmite sincere condoleanțe familiei dr. Lucia Burdea pentru pierderea mamei. (11305)

Colectivul biroului A.D.T. al Cooperativei „Solidaritatea" Iași este alături de tovarășa Florica Popescu la marea durere pricinuită de decesul tatălui și-i transmite sincere condoleanțe. (11328)

Colectivul Institutului central de cercetare, proiectare și directivare în construcții — filiala Iași, este alături sufletește de buna colegă și prietenă Ecaterina Păduraru în aceste momente grele pricinuite de decesul tatălui și o asigură de toată dragostea și compasiunea. Sincere condoleanțe. (11330)

Colectivul filialei Iași a Institutului central de cercetare, proiectare și directivare în construcții transmite sincere condoleanțe familiei ing. Dorel Răcaru pentru pierderea suferită. (11331)

Familia Ioan Minea este alături de familia Dumitru Minea, îndurerată de pierderea fiului, Ciprian. (11337)

Elena Pîrvu și Veronica Vîlceanu, în veci nemîngîiate, deplîng moartea fulgerătoare a fratelui, Eugen Raicu. (11345)

Colectivul centrului zonal, I.I.L. Iași, regretă decesul prematur al colegului Gheorghe Șchiopu, om de o aleasă noblețe sufletească, și transmite condoleanțe familiei îndoliate. (11346)

Colegii de birou din I.M.A. transmit colegei Elena Pîrvu sincere condoleanțe pentru pierderea fratelui. (11349)

Colectivul schimbului C, convertere, fibră 1, C.F.S. Iași, transmite condoleanțe colegei Elena Acostăchioaie pentru pierderea suferită. (11358)

Activul C.J.E.F.S. Iași este alături de colegul Grigore Nacu la marea durere pricinuită de pierderea mamei și transmite sincere condoleanțe. (11379)

Familia Răcaru mulțumește fierbinte tuturor celor care i-au fost alături în durerea pricinuită de pierderea celui care a fost Dumitru Niculae, zis Răcaru (nea Nicu), suflet bun și nebil, pe care nu-l va uita.

Colectivul Grădiniței nr. 26 transmite sincere condoleanțe tovarășelor Elena Turtureanu și Georgeta Cucu pentru pierderile suferite. (11362)

Colegii de serviciu din cadrul autobazei I.R.E. Iași, coloana B.C.M., sînt alături de Constantin Prăjină la durerea suferită prin pierderea mamei. Sincere condoleanțe. (11368)

Colectivul de oameni ai muncii de la C.P.A.D.M. Răducăneni, județul Iași, este alături de colega Magdalena Raicu la durerea pricinuită de decesul soțului și transmite sincere condoleanțe familiei îndoliate. Lacrimi și flori pe tristul lui mormînt. (11376)

Colectivul grupei 3 451 de la Facultatea de științe economice este alături de colegul Ioan Prihor la marea durere pricinuită de decesul tatălui și-i transmite sincere condoleanțe. (11384)

Învățătoarea și elevii clasei a IV-a B, Școala nr. 7, regretă dispariția prematură a elevului Ciprian Minea, și transmit condoleanțe familiei îndoliate. (11385)

Părinții, frații și cumnatele regretă dispariția prematură a fiului, fratelui și cumnatului Gheorghe Șchiopu, om de aleasă noblețe sufletească. Va rămîne în inimile noastre triste, pentru totdeauna. (11388)

Familia Violeta și Vasile Dascălu este alături de familiile Gheorghe, Tică și Vasile Șchiopu la greaua pierdere a celui ce a fost lor scump, Puiu Șchiopu.

Locatarii blocului D 3, tronson I, str. Pantelimon nr. 1, sînt alături de familia Răcaru la pierderea suferită. Sincere condoleanțe.

Colectivul atelierului turnătorie, I.J.I.M. Iași, este alături de colegul Ionel Stan-Ban la marea durere pricinuită de pierderea tatălui, și-i transmite sincere condoleanțe. (11392)

Locatarii din Țepeș Vodă 3, scara C, își exprimă regretul pentru sufletul generos și calitățile deosebite ale celui care a fost un bun vecin Gheorghe Șchiopu și transmit sincere condoleanțe familiei. (11397)

Colectivul schimbului C, convertere, fibră I, C.F.S. Iași, transmite condoleanțe colegei Mariana Popovici pentru pierderea suferită. (11398)

Colectivul de oameni ai muncii de la I.J.T.L. Iași, sectorul „Tatra", este alături de colega Victorița Apetroaie la greaua pierdere suferită prin decesul mamei.

Colectivul serviciului investiții, C.U.G., transmite sincere condoleanțe ing. Mihai Burlacu pentru pierderea suferită. (11406)

★

Se împlinește un an de cînd ne-a părăsit fulgerător bunul nostru fiu, soț, tată și bunic Ovidiu Spirtu. Îi aduc un pios omagiu familia și cei care l-au cunoscut și iubit. (11457)

Se împlinesc doi ani de tristețe și lacrimi de la dureroasa despărțire de cel care a fost Ionel Rotundu, lăsîndu-l pe Ionuț, fiu, pe veci nemîngîiat. Va rămîne neștearsă amintirea lui în inimile celor care l-au iubit. (10882)

Soția anunță, cu aceeași tristețe și dor nestins, că se împlinesc șase luni de cînd destinul crud și nemilos a smuls dintre noi, după o lungă și grea suferință, pe dragul ei Teodor Papură, la numai 48 de ani. Recunoștință celor care l-au cunoscut, l-au iubit și care acum îi vor păstra un moment de reculegere. (11302)

Pios omagiu memoriei dragului nostru Eugen Filon, la împlinirea unui an de la deces. Aurora și Iacob. (11225)

Întreprinderea de rețele electrice Iași

recrutează bărbați pentru activitate de exploatare și întreținere la **Intreprinderea nuclearo-atomică Cernavodă :**

— **ingineri,** absolvenți ai facultății de electrotehnică ;

— **maiștri electroenergetici ;**

— **tehnicieni electroenergetici ;**

— **electricieni,** toate specialitățile.

Condițiile minime sînt :

— vechime în activitatea de exploatare sau întreținere și reparații în centrale electrice clasice sau alte unități în profil, de cel puțin 3—4 ani ;

— absolvenți ai liceului industrial de specialitate sau școală profesională energetică ;

— vîrsta maximă de 45 de ani, perfect sănătos.

Se asigură :

— locuri de muncă pentru soții, conform pregătirii și în cadrul structurii de personal a unităților din zonă ;

— apartament, în orașul Cernavodă.

Încadrarea se face conform Legii nr. 57/1974, după unitate de grad special, grupa a II-a de ramuri, și un spor de tehnicitate ridicată, între 13 și 18 la sută

Muncitorii și maiștrii vor fi retribuiți după rețeaua energie electrică A, beneficiind de spor 13—18 la sută.

Doritorii se vor adresa la I.R.E. Iași, strada Uzinei nr. 38, biroul P.O.P.I.R., telefoane 42420, 42660, interioare 128—180.

Cooperativa „Prestațiunea" Iași

aduce la cunoștința populației că, prin magazinul său din str. Cuza Vodă nr. 13, se oferă spre vînzare **piese de schimb** pentru autoturisme „Warszawa", iar prin magazinul de primire a comenzilor pentru numere auto, din str. Păcurari nr. 90, se oferă spre vînzare piese de schimb pentru autoturisme „Moskwici".

Cooperativa „Igiena" Iași

pune la dispoziția întreprinderilor și instituțiilor, pe bază de contract

— **dactilografe.**

Relații suplimentare se pot obține la telefonul 46183.

Cooperativa „Sporul" Iași

încadrează

— **șef unitate** de lenjerie.

Condițiile de încadrare sînt cele conform Legii nr. 12/1971.

Relații suplimentare, la telefonul 42860.

Întreprinderea minieră „Moldova Nouă"

județul Caraș-Severin

încadrează, pentru carierele de banatite și uzinele de preparare a minereurilor, personal calificat în următoarele meserii :

— **mineri carieră ; artificieri ; forezori ; excavatoriști ; buldozeriști ; lăcătuși ; sudori ; operatori preparare ; conducători auto pentru mașini de tonaj de peste 27 tone.**

De la 1 decembrie 1988, se aplică majorările de retribuție în medie cu 20 la sută pentru muncitorii din brigăzile de producție din carieră și uzina de preparare.

Condițiile de încadrare sînt următoarele :

— mineri (artificieri suprafață), calificați în această meserie, pot fi încadrați pînă la categ. 6/II, cu o retribuție tarifară de încadrare de 3 460 lei ;

— operatori preparare, calificați în această meserie, cu o retribuție de pînă la 3 832 lei, corespunzător categoriei 7/II ;

— excavatoriști, buldozeriști, lăcătuși, sudori, calificați în aceste meserii, cu o încadrare tarifară de pînă la 3 460 lei, corespunzător categoriei 6/II ;

— conducători auto pentru mașini BELAZ de 40 tone, care trebuie să aibă cel puțin 3 ani vechime în meserie, cu o retribuție de 3 460 lei și pentru mașini DAC 55 tone cu o încadrare de 4 262 lei.

Cererile de încadrare vor fi însoțite de : nota de lichidare de la ultimul loc de muncă ; actul de calificare ; carnetul de muncă și certificatul de cazier judiciar.

Întreprinderea asigură, contracost, cazare în cămine și masa la cantina întreprinderii, posibilități de policalificare și ridicare a calificării, precum și transportul de la domiciliu la locul de muncă; în ordinea cerută de vechime în unitate, familiștilor li se acordă locuințe în apartamentele din fondul locativ al întreprinderii

Întreprinderea de mașini-agregat și mașini-unelte speciale (I.M.A.M.U.S.) Iași

încadrează prin concurs sau examen cadre cu studii superioare, avînd domiciliul stabil în municipiul Iași.

— specialiști în mini și microcalculatoare.

Condițiile de studii, vechime, retribuire sînt cele prevăzute de legile nr. 12/1971, 1/1986 și Legea retribuirii nr. 57/1974.

Relații se pot obține, zilnic, la biroul P.I.R., telefon 35651, interior 190.

Întreprinderea de tricotaje „Moldova" Iași

are vacant :

— un post de **economist** sau **economist principal** pentru activitatea G.F.I. ;

— un post de **economist** sau **economist principal** pentru secția confecții, în specialitatea finanțe-contabilitate ;

— 7 posturi de **paznici ;**

— 4 posturi de **primitori-distribuitori.**

Încadrarea se face conform Legii nr. 12/1971 și Legii nr. 57/1974.

Relații se pot obține la biroul P.I.R.M., telefon 34470, interior 249.

T.A.G.C. ind. Iași Brigada specializată de instalații Iași

șoseaua Țuțora nr. 151

încadrează :

— **instalatori sanitari,** categ. 3—6 ;

— **instalatori alimentări cu apă rețele exterioare,** categ. 3—6 ;

— **lăcătuși,** categ 3—6 ;

— **sudori** categ. 3—6.

Încadrarea se face în conformitate cu prevederile legilor nr. 12/1971 și nr. 57/1974.

Informații suplimentare se pot obține la telefonul 37405, compartimentul personal.

Sentimente de înaltă prețuire, de profundă recunoștință și dragoste, exprimate de oamenii muncii ieșeni secretarului general al partidului

„În această zi de vibrantă sărbătoare națională, gîndurile și sentimentele noastre de dragoste — se arată în telegrama **Comitetului orășenesc de partid Hîrlău** — se îndreaptă cu stimă și profundă recunoștință spre dumneavoastră, mult iubite și stimate tovarășe Nicolae Ceaușescu, patriot înflăcărat și revoluționar consecvent, Erou între eroii neamului, strălucit gînditor și om politic de largă recunoaștere mondială, ce întruchipați cu strălucire înaltele virtuți ale poporului român, idealurile sale de echitate și dreptate, de progres și prosperitate, de libertate socială și independență națională. Vă raportăm cu acest prilej că, materializînd sarcinile, orientările și tezele cuprinse în monumentala dumneavoastră operă teoretică și practică, oamenii muncii din orașul Hîrlău se prezintă la această sărbătoare — scumpă tuturor fiilor patriei — cu un bogat bilanț: producția marfă industrială în anul 1988 a fost mai mare cu peste 20 milioane lei, iar productivitatea muncii — de peste 7 700 lei pe o persoană. Vă încredințăm că, însuflețiți de exemplul dumneavoastră luminos, sîntem ferm hotărîți să facem totul pentru a obține noi și noi succese, faptele noastre de zi cu zi fiind Omagiul cel fierbinte pe care îl aducem Cetitorului României socialiste. „La mulți ani!", scumpe și iubite tovarășe Nicolae Ceaușescu, spre binele și fericirea întregului popor!".

„Asemenea întregului nostru popor, femeile care trăiesc și muncesc în județul Iași dau glas, cu prilejul acestei luminoase zile, celor mai calde și respectuoase felicitări, urări de multă sănătate și putere de muncă, mereu la cîrma partidului și a țării, pentru a ne conduce pe mai departe pe drumul luminos al socialismului și comunismului în scumpa noastră patrie. Beneficiind de înalta îndrumare și conducere a dumneavoastră și a tovarășei academician doctor inginer Elena Ceaușescu — se subliniază în telegrama **Comitetului județean al femeilor** — Organizația județeană a femeilor, comitetele și comisiile de femei din localitățile și unitățile economico-sociale ale județului desfășoară cu bune rezultate o bogată activitate de antrenare a maselor de femei în realizarea la un nivel sporit de calitate și eficiență a sarcinilor profesionale și obștești, a celor de mame și soții, de cetățeni activi ai patriei noastre socialiste. Angajîndu-ne ca, și în continuare, să ne îndeplinim la parametri superiori toate sarcinile care ne revin, vă urăm să ne trăiți întru mulți ani, mult stimate tovarășe secretar general Nicolae Ceaușescu, spre gloria și înflorirea străbunei Românii, spre afirmarea în pace și demnitate a poporului nostru".

„Cu înalte și alese sentimente de stimă, respect și prețuire, comuniștii, cei peste 20 000 de feroviari — se arată în telegrama **comitetului de partid și a consiliului oamenilor muncii de la Regionala de căi ferate** — vă adresează din adîncul inimilor, mult stimate tovarășe Nicolae Ceaușescu, calde urări de ani mulți și luminoși, în deplină sănătate și fericire, pentru a conduce pe mai departe destinele națiunii noastre socialiste. În semn de înaltă cinstire și omagiu, vă raportăm că am declanșat lucrările de construcție a două noi drumuri de fier care vor racorda în viitor la magistralele feroviare ale țării localitățile Flămînzi, Săveni și Darabani, astăzi în plină dezvoltare din județul Botoșani. Continuă în ritm susținut lucrările de electrificare a liniei Suceava — Beclean, crîndu-se condiții ca în acest an să intre în funcțiune primul tronson electrificat. Cu înalt respect și stimă, animați de cele mai profunde sentimente patriotice, vă aducem un fierbinte omagiu dumneavoastră, ctitor de țară nouă, urîndu-vă un sincer și fierbinte „La mulți ani!", pentru edificarea cu succes a socialismului și comunismului".

„Cu legitimă mîndrie și profundă recunoștință — se spune în telegrama **comitetului de partid și a senatului Universității „Al. I. Cuza"** — ne exprimăm deosebita prețuire față de ilustra dumneavoastră personalitate, față de clarviziunea, spiritul novator, revoluționar cu care acționați pentru a imprima tuturor domeniilor de activitate geniul dumneavoastră creator, caracteristic epocii pe care cu îndreptățire o denumim „Epoca Nicolae Ceaușescu". În această istorică perioadă de timp, Universitatea ieșeană a devenit un puternic institut de învățămînt, cercetare și producție, concentrîndu-și eforturile în direcția formării și educării tinerei generații în spirit științific, revoluționar, a răspunderii pentru păstrarea și dezvoltarea tradițiilor înaintate ale poporului nostru, pentru valorile socialismului. Folosim și acest prilej pentru a ne exprima întreaga noastră gratitudine pentru contribuția dumneavoastră esențială, mult stimate și iubite tovarășe secretar general, la înscrierea școlii românești pe coordonatele revoluției tehnico-științifice contemporane, ale transformării acesteia într-un puternic factor de cultură și civilizație, de promovare a valorilor naționale în plan universal și pentru a vă aduce respectuosul și sincerul nostru omagiu, pentru a vă ura „La mulți ani!", pentru progresul general al patriei".

„În aceste momente de aleasă sărbătoare — se spune în telegrama **Comitetului comunal de partid Lețcani** —, vă adresăm din adîncul inimilor cele mai calde felicitări și urări de sănătate deplină și fericire, viață îndelungată, nesecată putere de muncă pentru a conduce scumpa noastră patrie pe drumul luminos pe care l-ați prefigurat în magistrala Expunere din luna noiembrie 1988. Vă raportăm că, urmînd exemplul de înaltă dăruire pe care ni-l oferiți în permanență, am obținut, în 1988, cele mai mari producții de floarea soarelui și grîu din istoria C.A.P., depășindu-ne, de asemenea, sarcinile privind realizarea fondului de stat. Vă asigurăm că, strîns uniți în jurul partidului, al dumneavoastră, mult iubite și stimate tovarășe Nicolae Ceaușescu, ne vom înfăptui în mod exemplar sarcinile, aducîndu-ne astfel contribuția la înaintarea fermă a patriei noastre spre piscurile luminoase ale comunismului. Urîndu-vă ca, împreună cu întregul popor, să asigurați permanenta reînnoire a patriei, vă adresăm strămoșeasca urare de „La mulți ani!"

Telegrame de felicitare adresate tovarășului Nicolae Ceaușescu

CONSILIUL POPULAR AL JUDEȚULUI IAȘI
COMITETUL EXECUTIV

Decizia nr. 15

Comitetul executiv al Consiliului popular al județului Iași, în temeiul art. 45, 47 și 60 din Legea nr. 57/1968, de organizare a consiliilor populare

Decide:

Articol unic. Se convoacă Consiliul popular al județului Iași în cea de-a XVIII-a sesiune ordinară, în ziua de 31 ianuarie 1989, ora 9.

Președinte,
MARIA GHIȚULICA

Secretar
Gheorghe Zaharia

SPORT • SPORT • SPORT • SPORT

TIR CU ARCUL

Două noi recorduri naționale

Noua ediție a campionatelor naționale se apropie cu pași repezi, debutul făcîndu-l întrecerile seniorilor (9—12 februarie), ceea ce i-a determinat pe arcași să-și intensifice pregătirile, să-și verifice, în concursuri, nivelul valoric atins. O asemenea „prefață" la întrecerile campionatului a constituit-o „Cupa Bucovinei" la tir cu arcul, competiție desfășurată, de curînd (în sală), la Rădăuți, la care au participat peste 80 de sportivi din întreaga țară. Arcașii ieșeni de la C.S.M. s-au comportat remarcabil. Este vorba în primul rînd de **Cezar Alexandrescu** — clasat pe locul I la juniori categ. I, cu 554 pct. — nou record național în proba de 2 × 18 m, și **Dorian Șestac** — locul I la juniori II, cu 533 pct., nou record național la 2 × 18 m pentru juniorii din această categorie. De asemenea, comportări demne de menționat au avut și alți sportivi ieșeni: Elena Văleanu (locul al II-lea la juniori, categ. I), Benone Munteanu (locul al III-lea la juniori, categ. a II-a), I. Lungu, R. Tudor și Iuliana Fodor — clasați printre primii în întrecerile seniorilor. În urma acestor rezultate, C.S.M. Iași (antrenor, M. Alexandrescu) s-a situat pe locul al doilea în clasamentul, pe echipe, la competiția amintită.

GH. VASILIU

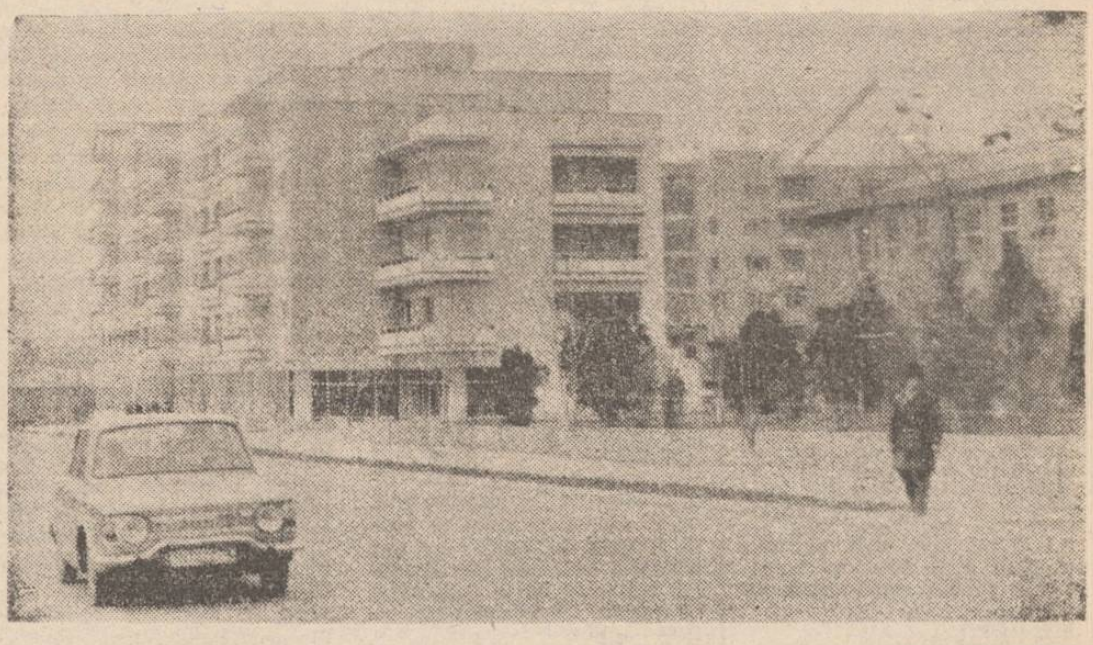

Imagine din orașul Tg. Frumos — Foto: Paul Todică

Spicuiri din programul Tv., 29 ianuarie—1 februarie a. c.

DUMINICĂ, 29 IANUARIE: 11,30 Lumea copiilor; 12,40 Viața satului; 13,05 Album duminical; 19 Telejurnal; 19,20 Cîntarea României. Omagiul țării conducătorului iubit; 20,25 Film artistic: „Declarație de dragoste"; 21,50 Telejurnal. **LUNI, 30 IANUARIE:** 19 Telejurnal; 19,25 Să ne trăiți cît țara, iubit conducător!; 19,40 Ctitorii ale „Epocii de Aur"; 20 Știința pentru toți; 20,25 Industria — programe prioritare; 20,45 Tezaur folcloric în concert; 21,15 Programul de organizare și modernizare a localităților țării; 21,35 Din lumea capitalului; 21,50 Telejurnal. **MARȚI, 31 IANUARIE:** 19 Telejurnal; 19,20 Să trăim și să muncim în spiritul normelor eticii și echității socialiste; 19,40 Industria — programe prioritare; 20 Teatru Tv.: „Regăsire", de Corina Firuță; 21,30 Idei în acțiune. Rezultatele — criteriu de aprecierea a activității politico-ideologice; 21,50 Telejurnal. **MIERCURI, 1 FEBRUARIE:** 19 Telejurnal; 19,25 Opera tovarășului Nicolae Ceaușescu — ample orizonturi deschise teoriei și practicii revoluționare; 19,50 Industria — programe prioritare; 20,10 Drum de glorii (emisiune-concurs pentru tineret); 21,20 Reanimarea motoarelor (documentar); 21,30 Te cîntăm, iubită țară! (muzică ușoară românească); 21,50 Telejurnal.

HANDBAL

O competiție reușită

Timp de trei zile, Iașul a fost „capitala" handbalului juvenil românesc, la cea de a doua ediție a „Trofeului Iașului" (competiție organizată de C.S.Șc. „M. Eminescu" și C.J.E.F.S. Iași), luînd parte, cu mici excepții, cele mai puternice formații de juniori din țară. Au rezultat, astfel, partide de bun nivel tehnic, spectaculoase, urmărite cu interes de publicul prezent în tribunele Sălii polivalente. Deosebit de îmbucurător este și faptul că, într-o asemenea companie, reprezentantele Iașului, echipele de băieți și de fete ale C.S.Șc. „M. Eminescu" (vicecampioane ale țării) au reușit să se impună în fața celorlalte candidate la „trofeu", clasîndu-se pe cea mai înaltă treaptă a podiumului. Astfel, echipa de fete (antrenor, prof. Veniamin Lupan) a învins cu 24—8 pe C.S.Șc. Baia Mare, cu 21—16 pe C.S.Șc. Tg. Mureș, cu 22—15 pe C.S.Șc. Constanța, cu 23—14 pe C.S.Șc. Viitorul Cluj-Napoca și a încheiat la egalitate (16—16) partida cu C.S.Șc. Brașov. Iar handbaliștii ieșeni (antrenați de prof. Iulian Hatură) s-au impus în fața celor din Brașov, campionii țării (21—18 și 29—16), a celor din Cluj-Napoca (27—20 și 22—17) și au încheiat la egalitate dubla confruntare cu cei din Baia Mare (22—19 și 18—28). Din formațiile ieșene, s-au remarcat Mihaela Crăcană (cel mai bun portar al turneului), Daniela Chircan, Liliana Bahrim, Gabriela Goncescu — la fete, precum și I. Spiridon, D. Giurgiuveanu și C. Ionescu — la băieți.

C. SILVESTRU

În 48 de ore

ASTĂZI

CINEMATOGRAFE. REPUBLICA, orele 9; 11; 13; 15: „Soluție de urgență"; orele 17; 19: „Muzica e viața mea". VICTORIA, orele 9; 11,30; 14; 16,30; 19: „Noaptea generalilor". COPOU, orele 9; 11; 13; 15; 17; 19: „Urmărire la Amsterdam". TINERETULUI, orele 9; 13; 15; 17; 19: „Cap și pajură"; ora 11: Program de desene animate. DACIA, orele 9; 10: Program de desene animate; ora 11: „Niște băieți grozavi; orele 13; 15,45; 18,30: „Vraciul". CASA DE CULTURĂ A SINDICATELOR, orele 9; 11; 13; 15; 17; 19: „Rond de noapte". PAȘCANI. CASA DE CULTURĂ: „Cronica adolescenței". CLUBUL C.F.R.: „Rezervă la start". TÎRGU FRUMOS: „Ki Dorado". HÎRLĂU: „Cap și pajură" și „Castane verzi". HALAUCEȘTI: „În fiecare zi mi-e dor de tine". PODU ILOAIEI: „Dragoste la Las Vegas" și „Omagiu romanței — Ioana Radu". RĂDUCANENI: „Dulcea sevă a ierbii" și „Răzbunarea Sfîntului".

TEATRUL NAȚIONAL, ora 10: „Gaițele", de Al. Kirițescu.

TEATRUL PENTRU COPII ȘI TINERET „LUCEAFĂRUL", orele 10; 16: „Frumoasa din pădurea adormită" (în sala mică); ora 11,30: „Pinocchio" (în sala mare); ora 17,30: „Omul invizibil" (în sala mare).

TIMPUL PROBABIL. În următorul interval, vremea va fi relativ caldă, cu cerul parțial acoperit. Cu totul izolat, se vor semnala precipitații slabe, sub formă de burniță. Temperatura aerului: minimele vor oscila între —6 și 0 grade, iar maximele, între 3 și 10 grade. Local, ceață.

MÎINE

CINEMATOGRAFE. REPUBLICA, orele 8; 10; 12; 14; 16; 18: „Transport secret". VICTORIA, orele 9; 11; 13; 15; 17; 19: „Transport secret". COPOU, orele 9; 11; 13; 15; 17; 19: „Cap și pajură". TINERETULUI, orele 9; 11; 13; 15; 17; 19: „Biciul fermecat". DACIA, orele 9; 11; 13; 15; 17; 19: „Taina Reginei piraților". CASA DE CULTURĂ A SINDICATELOR, orele 9; 13; 17: „Mihai Viteazul". PAȘCANI. CASA DE CULTURĂ: „Destine romantice". CLUBUL C.F.R.: „O femeie singură...". TÎRGU FRUMOS: „Orele 11". HÎRLĂU: „Cursă neplătită". HALAUCEȘTI: „Alarmă la bord" și Castane verzi". PODU ILOAIEI: „Dacii". RĂDUCANENI: „Umbrele soarelui".

TEATRUL NAȚIONAL, ora 19: „Timp în doi", de D. R. Popescu.

GALERIILE DE ARTĂ „ROTONDA" I.M.F., la ora 17, va avea loc vernisajul expoziției de pictură aparținînd Emiliei Drumea. Prezintă criticul de artă Doina Petrache-Lemny. Expoziția va fi deschisă pînă la data de 13 februarie a.c.

Pe meridianele globului

Lucrările sesiunii Comisiei U.N.C.T.A.D. pentru transferul de tehnologie

Cuvîntul reprezentantului român

GENEVA 28 (Agerpres)
La Geneva se desfășoară lucrările celei de-a VII-a sesiuni a Comisiei U.N.C.T.A.D. pentru transferul de tehnologie. Sînt analizate tendințele în transferul de tehnologie către țările în curs de dezvoltare și în evoluția politicilor interne și de cooperare internațională în domeniul progresului tehnic.

Reprezentantul român a prezentat în cadrul dezbaterilor poziția țării noastre privind importanța progresului tehnic pentru dezvoltarea economico-socială a tuturor națiunilor, pentru eliminarea subdezvoltării și instaurarea unei noi ordini economice internaționale. A fost relevată accentuarea tendinței de monopolizare a tehnologiei și folosirii progresului tehnic, de perpetuare a formelor și condițiilor inechitabile în transferul de tehnologie către țările în curs de dezvoltare și a practicilor de racolare de cadre calificate din aceste țări. S-a arătat că tendința de scădere a transferului de tehnologie din țările dezvoltate către țările în curs de dezvoltare a afectat negativ posibilitățile de progres ale țărilor în curs de dezvoltare și a determinat o amplificare a decalajelor economice și tehnologice pe plan internațional.

Reprezentantul român a subliniat, de asemenea, că eforturile proprii ale țărilor în curs de dezvoltare, care au un rol primordial în realizarea introducerii progresului științific și tehnologic în economiile lor, trebuie sprijinite prin intermediul unei ample colaborări internaționale, în cadrul căreia țările dezvoltate trebuie să contribuie la sporirea capacității de import de tehnologie a țărilor în curs de dezvoltare, să dea dovadă de voința politică necesară în vederea finalizării negocierilor privind cadrul internațional de conduită pentru transferul de tehnologie.

Lucrările comisiei continuă.

R. S. Cehoslovacă și R. P. Bulgaria au hotărît

Măsuri pentru reducerea cheltuielilor militare, forțelor armate și armamentelor

PRAGA 28 (Agerpres)
Pe baza hotărîrii Consiliului Apărării al R. S. Cehoslovace, în cadrul armatei cehoslovace vor fi înfăptuite măsuri organizatorice în vederea întăririi caracterului ei defensiv și reducerii numerice a forțelor armate și armamentelor — informează agenția C.T.K. Astfel, cheltuielile planificate pentru apărarea statului vor fi reduse cu 15 la sută, iar efectivele forțelor armate — cu 12 000 de oameni (urmînd a spori cu 20 000 de oameni efectivele unităților militare de construcții), din dotarea armatei se vor exclude și lichida treptat 850 de tancuri, 165 transportoare blindate și 51 avioane de luptă, trei divizii vor fi reorganizate în unități administrative (tehnica și armamentele aferente fiind conservate). Se va reduce cu 50 la sută numărul aplicațiilor la nivelul diviziilor și regimentelor.

*

SOFIA 28 (Agerpres)
La Sofia a avut loc o ședință comună a Consiliului de Stat și a Consiliului de Miniștri ale R. P. Bulgaria în cadrul cărora s-a hotărît reducerea cheltuielilor militare ale țării pe anul 1989 și a forțelor armate — transmite agenția B.T.A.

S-au hotărît reducerea cheltuielilor militare pe anul în curs cu 12 la sută, precum și reducerea pînă la finele anului 1990 a forțelor armate cu 10 000 de militari, 200 de tancuri, 200 de sisteme de artilerie, 20 de avioane și 5 nave.

Prima conferință de presă a noului președinte al S.U.A.

WASHINGTON 28 (Agerpres)
În prima sa conferință de presă organizată după instalarea la Casa Albă, președintele S.U.A., George Bush, a declarat că Administrația americană este preocupată în prezent de problema reducerii deficitului bugetar, s-a pronunțat în favoarea adoptării de măsuri pentru asigurarea egalității în drepturi a populației de culoare din Statele Unite și a promis să desfășoare o luptă susținută împotriva narcomaniei.

Pe de altă parte, el a spus că Administrația sa are nevoie de un anumit timp pentru a face o evaluare proprie a situației la convorbirile cu privire la reducerea armamentelor strategice și clasice, a relațiilor sovieto-americane, precum și a situației din America Centrală, Orientul Mijlociu și a problemei datoriilor externe ale țărilor în curs de dezvoltare. Sub acest ultim aspect, el a afirmat că Statelor Unite le revine o „responsabilitate" — informează Buletinul de știri al Casei Albe.

FLEX

● **PARIS**
După cum a anunțat Ministerul Muncii al Franței, în decembrie 1988 se aflau înregistrați în țară 2 543 000 de șomeri, ceea ce marchează o creștere de 36 000 față de luna precedentă.

● **WASHINGTON**
Ministerul american al Comerțului a învinuit producătorii japonezi de autoturisme de teren că își vînd vehiculele pe piața S.U.A. la prețuri de dumping. Această învinuire, relevă observatorii, riscă să devină un nou episod al „războiului comercial" dintre S.U.A. și Japonia.

● **HANOI**
Experți ai R. S. Vietnam și ai Statelor Unite au procedat la o nouă acțiune de recuperare a rămășițelor soldaților americani dați dispăruți în timpul războiului din Vietnam — informează agenția V.N.A. Au fost efectuate operațiuni de cercetare — conform unui acord intervenit anterior între cele două părți — în provinciile Son La, Lang Son, Ha Son Binh, Bac Thai, Ha Bac și Binh Troc Thien — precizează agenția vietnameză de știri.

● **HAGA**
Guvernul Olandei a hotărît să pună în libertate, pentru a fi exilați, pe ultimii doi criminali naziști aflați în închisoarea Breda de la sfîrșitul celui de-al doilea război mondial. Este vorba de doi foști lideri naziști, Franz Fischer și Ferdinand aus der Feuten, condamnați inițial la pedeapsa capitală și apoi la închisoare pe viață ca urmare a organizării de crime de război împotriva poporului olandez și a deportării unor evrei spre lagărele de concentrare. Decizia guvernului olandez de grațiere a acestora a fost primită cu indignare și proteste de membri ai mișcării olandeze de rezistență.

Agendă diplomatică

● **La New Delhi** s-au încheiat convorbirile dintre primul ministru al Indiei, Rajiv Gandhi, și Nguyen Van Linh, secretar general al P.C. din Vietnam, care a efectuat o vizită oficială în India. Au fost discutate probleme ale relațiilor bilaterale și o arie largă de aspecte ale situației din regiune, transmite agenția V.N.A. ● Regele Spaniei, Juan Carlos, l-a primit pe Yasser Arafat, președintele Comitetului Executiv al Organizației pentru Eliberarea Palestinei, care a efectuat o vizită oficială la **Madrid**. Yasser Arafat a conferit, de asemenea, cu președintele guvernului spaniol, Felipe Gonzales, cu Francisco Fernandez Ordonez, ministrul de externe al Spaniei, precum și cu ministrul de externe al Franței, Roland Dumas, și al Greciei, Karlos Papoulias. A fost analizat rolul pe care îl poate juca Piața comună în convocarea unei conferințe internaționale de pace în problema Orientului Mijlociu — informează agenția KUNA. ● La invitația premierului Consiliului de Stat al R.P. Chineze, Li Peng, primul ministru al Pakistanului, Benezir Bhutto, va întreprinde o vizită oficială la **Beijing**, în perioada 11—14 februarie — anunță agenția China Nouă.

PUNCTE CARDINALE

UN ORIGINAL aparat care va scuti în viitorul apropiat pacienții de o vizită la oculist a fost pus la punct de specialiștii firmei nipone „Midek". Dispozitivul, care are forma unor ochelari, determină în cîteva secunde toți parametrii lentilelor de care are nevoie pacientul. Simplitatea, eficacitatea, ca și rapiditatea cu care acționează aparatul fac ca acesta să se bucure de mare popularitate. Medicilor-oculiști le rămîn, în continuare, cazurile mai grele.

SPECIALIȘTII firmei „Siemens" din R. F. Germania au pus la punct un original sistem de alimentare cu energie electrică a locomotivelor de cale ferată, care permite realizarea unor viteze de 400 km pe oră folosind șinele tradiționale. În cadrul unui experiment desfășurat pe un tronson de cale ferată din apropierea orașului Fulda, o garnitură, alcătuită dintr-o locomotivă și cîteva vagoane, a atins viteza de 406,9 km pe oră. Experiența a arătat că actuala formulă a căilor ferate permite creșterea vitezei de rulare a trenurilor, în condițiile asigurării unei supravegheri automatizate adecvate, pînă la circa 400 km pe oră, fără să fie nevoie de modificări substanțiale ale căii de rulare.

EXPEDIȚIA pilotată spre Marte pe care U.R.S.S. intenționează să o organizeze în anii 2015—2017 va impune crearea pe navă cosmică a unui mediu ecologic apropiat de cel terestru, apreciază acad. Oleg Gazenko și doctor în științe medicale Anatoli Grigoriev. În prezent, în navele cosmice se folosesc metode fizico-chimice de regenerare a oxigenului, apei și altele. În condițiile zborurilor cosmice foarte îndelungate va trebui să se creeze un mediu mult mai apropiat celui de pe Pămînt, pe navă trebuind să existe vegetație, incluzînd și plante superioare, păsări de curte și pești care să asigure și o parte din alimentele necesare. Un zbor spre Marte va impune rezolvarea unor probleme de protecție împotriva radiațiilor și a unor probleme fiziologice legate de zborul îndelungat în condiții de imponderabilitate. Zborul omului spre Marte va fi precedat de misiunile unor nave automate. Cea din 1994 va duce spre Marte un aerostat și un vehicul care să se deplaseze pe suprafața planetei, iar cea din anul 1998 va aduce înapoi pe Pămînt mostre de rocă marțiană.

ÎN INDIA a fost realizată o centrală electrică-pilot bazată pe utilizarea energiei valurilor. Amplasată pe țărmul statului Kerala, din sudul țării, centrala va funcționa experimental o perioadă, urmînd să devină operațională în martie sau aprilie. Puterea ei instalată este de 150 kilowați. Construirea instalațiilor cu care este dotată centrala reprezintă rodul eforturilor din ultima vreme ale cercetătorilor de la Institutul indian de tehnologie din Madras.

Din presa străină ● Din presa străină ● Din presa străină

Agenția A.D.N.

De 13 ani fără un loc de muncă

Axel Bruck, funcționar poștal din Giessen (R.F.G.,), așteaptă cu speranță, dar și cu teamă, momentul în care va trebui să se înfățișeze din nou în fața tribunalului federal care dezbate acțiunea intentată împotriva lui de interzicere a exercitării profesiei. Cu speranță, deoarece acest tată de familie, de 45 de ani, consideră că de-acum a devenit limpede că decizia care a fost luată împotriva lui contravine tendințelor de destindere pe plan internațional. Prigonirea unor oameni din cauza concepțiilor lor despre lume ar trebui aruncată la lada de gunoi a istoriei, a declarat el.

...Cu temeri, deoarece Bruck nu sesizează nici un fel de indicii care să arate că guvernul federal ar dori să satisfacă numeroasele cereri de a se pune capăt practicii de interzicere a exercitării profesiei ca urmare a concepțiilor politice. Axel Bruck este preocupat serios de viitor. Nereușind să lucreze în ultimii 13 ani, el a suferit „o descalificare sistematică". Dacă tribunalul va confirma definitiv sentința, la vîrsta lui nu va mai avea posibilitatea să-și găsească un loc de muncă și nu va mai avea nici un fel de perspective.

Funcționarului poștal i s-au aplicat, începînd din 1976, o serie de restricții. Aceste măsuri au fost luate pe motivul că Bruck este membru al Partidului Comunist German și că a candidat la alegeri în numele partidului său. De atunci, existența lui este periclitată, iar ca rezultat al măsurilor, familia suferă de mari lipsuri.

Solidaritatea colegilor și prietenilor săi din orașul Giessen, precum și a altor persoane, l-a ajutat să depășească momentele dificile. Cu cîteva zile în urmă, în cadrul unei adunări care a avut loc la Casa Sindicatelor din Giessen, președintele Confederației sindicale din landul Hessa, Joseph Stark, primarul orașului, Lothar Schuler, și alții au cerut să se pună capăt procedeelor de interzicere a exercitării profesiei din motive politice.

„Business Week"

Noile filiale ale societăților americane din Mexic și muncitorii mexicani

Societățile americane afirmă că „maquiladoras", întreprinderile de asamblare create în Mexic, în apropiere de granița cu S.U.A., filiale ale acestor societăți, oferă locuri de muncă muncitorilor mexicani. Dar patronii americani preferă să nu vorbească despre un aspect întunecos al acestei activități ce se bucură de reduceri speciale de impozite din partea S.U.A. Studii recente au relevat că în cadrul acestor întreprinderi firmele americane îi exploatează crunt pe muncitorii mexicani. Patronul american plătește muncitorilor aproximativ jumătate din salariile pe care le-ar plăti o societate mexicană... Forța de muncă mexicană ieftină a dus la proliferarea acestor filiale. Anul trecut, numărul lor a crescut cu 20 la sută, fiind angajați 350 000 de muncitori. Dar de la început, patronii americani au folosit forța de muncă cea mai vulnerabilă și ieftină — femeile și tinerele fete. Ele reprezintă două treimi din forța de muncă a acestor întreprinderi. Rezultatul: brațe de muncă plătite cu salarii de mizerie, chiar și la standarde mexicane. Din această cauză fluctuația forței de muncă se situează anual între 50—100 la sută. Economiștii mexicani relevă caracterul profund negativ al acestor întreprinderi, atrăgînd atenția că ele nu pot constitui modele pentru dezvoltarea economică a Mexicului. De asemenea, personalități politice de stînga afirmă că aceste întreprinderi vor transforma Mexicul într-o enormă uzină a S.U.A. supusă celei mai crunte exploatări. Ele au avertizat că, revenind în sectorul industrial al Mexicului, muncitorii de la aceste filiale americane vor resimți efectele negative ale perioadei în care au lucrat la „maquiladoras".

Redacția și administrația: strada Vasile Alecsandri nr. 8. Redactor-șef, telefon 45105; administrația și publicitatea, telefon 34070, interior 248; serviciul tehnic de noapte, telefon 30776. Tipar: Întreprinderea poligrafică, str. 7 Noiembrie nr. 49, telefon 37060

BIBLIOTECA CENTRALA UNIVERSITARA „M. EMINESCU" IAŞI

Proletari din toate ţările, uniţi-vă !

Flacăra Iaşului

Organ al Comitetului judeţean Iaşi al P.C.R. şi al Consiliului popular judeţean

Anul XLV — Nr. 13 155 | Marţi, 31 ianuarie 1989 | 4 pagini — 50 bani

În spiritul tezelor, orientărilor şi sarcinilor formulate de tovarăşul Nicolae Ceauşescu

MODERNIZAREA PRODUCŢIEI
priorităţi • exigenţe • rezultate

În centrul atenţiei: valorificarea superioară a metalului

La Întreprinderea metalurgică din Iaşi, mai buna gospodărire şi valorificare a metalului, reducerea continuă a consumului pe tona de produs finit sînt obiective ce preocupă toţi specialiştii unităţii, întregul colectiv. Eforturile sînt stimulate puternic de orientările şi indicaţiile date de tovarăşul **NICOLAE CEAUŞESCU**, secretar general al partidului, care, deseori, a subliniat faptul că **în metalurgie indicele de utilizare a metalului poate şi trebuie să fie îmbunătăţit.**

De aceea, în permanenţă, în secţiile de fabricaţie a ţevilor şi profilelor se insistă pentru aplicarea măsurilor cuprinse în programele de modernizare a producţiei, pentru sporirea gradului de utilizare a materiei prime. Astfel, încă de anul trecut, în secţia I s-a finalizat modernizarea liniei tehnologice 4XU, introducîndu-se sudura prin curenţi de înaltă frecvenţă. Este de apreciat că noua linie, 4XM (modernă), realizează o producţie de înaltă calitate (92 la sută din cantitatea de ţevi produsă aici merge la export), o productivitate a muncii care a sporit cu 20—25 la sută faţă de performanţele anterioare modernizării. „Alături de calitatea mai bună a sudurii realizate, ne preciza ing. Gheorghe Acatrinei, şeful secţiei, elementele notabile sînt acelea că noua tehnologie elimină operaţiile necesare pregătirii prealabile a marginilor piesei în vederea sudurii şi, foarte important, elimină folosirea electrozilor de cupru, ceea ce înseamnă şi o economie de 1 600 kg de cupru în 30 de zile".

Şi în secţia a IV-a se fac eforturi pentru **adaptarea tehnologiilor în vederea laminării la toleranţe negative** (consumurile de metal fiind urmărite permanent pe flux, semnalîndu-se operativ depăşirea consumurilor normate) şi **livrarea la lungimi fixe.**

Întreprinderea metalurgică

O altă măsură de folosire raţională a metalului este **recuperarea şi refolosirea materiilor prime, materialelor, pieselor de schimb şi subansamblelor,** pentru eliminarea risipei şi încadrarea în normele de consum. Peste 50 la sută din piesele de schimb şi s.d.v.-urile existente în stoc sînt recondiţionate, aceasta reprezentînd o importantă economie de oţeluri speciale înalt aliate, o reducere importantă a necesarului de piese de schimb aduse din import, cu peste 3 milioane

DOINA BAZGAN

(continuare în pag. a 3-a)

Muncitoarele din schimbul A, conduse de ajutorul de maistru Adriana Văcăreanu, de la Întreprinderea „Ţesătura", pregătesc un nou lot de ţesături pentru export

Foto: L. STRATULAT

Piese de schimb şi subansamble recondiţionate

În cadrul Întreprinderii judeţene de transport local, se confecţionează şi se recondiţionează o bună parte din piesele de schimb şi subansamblele necesare la reparaţiile mijloacelor de transport în comun. Astfel, anual, se recuperează un important volum de piese de schimb şi subansamble, în valoare de peste 8 milioane de lei şi se realizează, prin autodotare, altele noi, însumînd circa 3 milioane de lei, această preocupare transformîndu-se într-o veritabilă sursă de creştere a eficienţei economice, de economisire a mijloacelor materiale şi băneşti, de gospodărire raţională a resurselor disponibile.

Pregătiri pentru campania agricolă de primăvară

La I.A.S. Strunga, se fac pregătiri intense pentru campania agricolă de primăvară. În atelierele unităţii, au fost reparate 53 de tractoare de diferite tipuri, 28 de grape stelate şi cu colţi, 20 de grape cu discuri, 12 cultivatoare etc. Acţiunea a intrat în faza finală. Totodată, s-a trecut la formarea cuplurilor de maşini pentru efectuarea simultană a mai multor lucrări, în vederea evitării tasării solului, realizării de economii, pregătirii patului germinativ într-un termen mai scurt. **(Vasile Diaconiuc)**

Arhitectură nouă pe bulevardul Ştefan cel Mare

Proprietatea socialistă — legitate obiectivă fundamentală şi determinantă a edificării cu succes a noii orînduiri

Întreaga experienţă a construcţiei socialiste în ţara noastră şi din alte state demonstrează mai mult decît convingător că temelia de neclintit a progresului economico-social multilateral al economiei naţionale şi a creşterii bunăstării materiale şi spirituale a poporului, a mersului ascendent al edificării noii orînduiri şi înaintării spre comunism o reprezintă apărarea, perfecţionarea şi dezvoltarea continuă a proprietăţii socialiste asupra mijloacelor de producţie. Este acesta temeiul în baza căruia secretarul general al partidului nostru, tovarăşul **NICOLAE CEAUŞESCU**, genial teoretician şi militant revoluţionar, a abordat şi fundamentat, într-o concepţie de largă perspectivă şi de mare profunzime ştiinţifică cu înaltă consecvenţă şi înaltă fermitate revoluţionară, problematica vastă a proprietăţii socialiste privind natura, funcţiile şi mecanismele ei de realizare, implicaţiile complexe şi de maximă importanţă pe care aceasta le determină pentru întregul proces al construcţiei socialiste, concepţie care încorporează teze originale, de recunoscută valoare teoretică şi practică.

Pe baza analizei multilaterale şi riguroase a realităţilor economico-sociale, din perspectiva concepţiei materialist-dialectice şi istorice şi a aplicării creatoare a adevărurilor generale ale socialismului ştiinţific la condiţiile concrete ale ţării noastre, secretarul general al partidului subliniază cu îndreptăţire: **„Nu se poate vorbi de o economie socialistă fără a aşeza la baza ei proprietatea socialistă asupra mijloacelor de producţie. Aceasta constituie o legitate obiectivă, fără de care nu se poate vorbi de făurirea unei orînduiri sociale mai drepte şi mai umane".**

Studierea şi cunoaşterea în profunzime a relaţiilor de proprietate necesită, în primul rînd, dezvăluirea şi clarificarea locului şi rolului acesteia în cadrul sistemului relaţiilor de producţie. Acest imperativ este cu atît mai necesar astăzi, cînd, pe plan internaţional, se manifestă concepţii şi practici care, într-un fel sau altul, neagă rolul proprietăţii socialiste, minimalizîndu-i contribuţia determinantă la înfăptuirea progresului economico-social. În legătură cu acest ultim aspect, în cuvîntarea tovarăşului Nicolae Ceauşescu la solemnitatea prilejuită de sărbătorirea zilei de naştere şi a îndelungatei sale activităţi revoluţionare, secretarul general al partidului sublinia că succesul grandioasei opere de construcţie socialistă depinde de aplicarea creatoare a legităţilor generale ale construcţiei socialiste la particularităţile fiecărei ţări şi etape, de capacitatea de a pătrunde sensul noilor tendinţe şi procese în lumina şi din perspectiva valorilor de bază ale socialismului ştiinţific, ale principiilor care imprimă identitatea proprie concepţiei despre lume şi viaţă a clasei muncitoare. Spiritul creator, coordonată definitorie a politicii partidului nostru în perioada de glorioasă istorie revoluţionară inaugurată de Congresul al IX-lea, implicînd ca o condiţie sine qua non deschiderea spre nou şi promovarea consecventă a noului, ca şi capacitatea de a soluţiona corespunzător diferitele probleme specifice fiecărei etape şi fiecărei ţări, include, în concepţia partidului, a tovarăşului Nicolae Ceauşescu, imperativul de a respecta fondul conceptional de bază al teoriei revoluţionare, de a dezvolta această teorie, fără concesii şi abdicări de la principiile, normele şi valorile sale fundamentale, fără eludarea lor, ci îmbogăţindu-le, cu noile aspecte pe care însăşi practica social-istorică le dezvoltă. În acelaşi timp, cum preciza secretarul general al partidului în Expunerea din 28 noiembrie 1988, **„trebuie să subliniem cu toată tăria că nu este posibil să lăsăm dezvoltarea socialistă la voia întîmplării, că perfecţionarea construcţiei socialiste, aplicarea legilor obiective, a principiilor autogestiunii, autoconducerii, autofinanţării trebuie să ducă nu la slăbirea sau diminuarea rolului proprietăţii întregului popor şi cooperatiste, ci la întărirea rolului acestora".** În strînsă corelaţie cu aceste aspecte, tovarăşul Nicolae Ceauşescu sublinia cerinţa ca orice perfecţionare a principiilor economice, a conducerii economico-sociale să asigure dezvoltarea pe baze socialiste a societăţii, să nu deschidă în nici un fel calea spre forme capitaliste, care nu pot decît să afecteze grav dezvoltarea viitoare, construcţia socialismului. „Iată de ce, declara recent secretarul general al partidului, pentru noi sînt de neînţeles tezele care-şi fac loc în unele ţări şi care deschid calea, din

Conf. dr. NICULAE NICULESCU
Institutul politehnic Iaşi

(continuare în pag. a 3-a)

Dezbaterile, strîns legate de rezultatele economice

La învăţămîntul agrozootehnic

Crescătorii de animale din fermele de vaci şi de oi conduse de inginerii Vasile Fronea şi, respectiv, Ioan Gîlcă de la I.A.S. Popricani au obţinut venituri importante prin valorificarea producţiei realizate. Cu toate acestea, trebuie spus că veniturile nu sînt pe măsura bazei materiale de care dispun cele două ferme. Realizările puteau fi şi mai mari dacă planul ar fi fost îndeplinit la toţi indicatorii, dacă nu se înregistrau mortalităţi. Care sînt cauzele şi ce măsuri trebuie întreprinse pentru reducerea pierderilor? Acesta a fost subiectul ultimei teme, dezbătute la învăţămîntul agrozootehnic la care au participat lucrătorii din ambele ferme. Lecţia prezentînd o importanţă deosebită, pentru susţinerea ei a fost invitat inginerul Petrică Grigore, directorul tehnic al întreprinderii. După prezentarea măsurilor sanitar-veterinare, de îngrijire şi furajare a animalelor, pentru prevenirea pierderilor prin mortalităţi şi sacrificări de necesitate, cursanţii şi specialiştii participanţi la învăţămînt au purtat un dialog privind activitatea practică ce o desfăşoară la locul de muncă, cei mai buni dintre ei prezentînd experienţa dobîndită în acest domeniu. Am reţinut calculul economic prezentat de ing. Vasile Fronea. Astfel, prin livrarea viţeilor către îngrăşătorii, ferma a obţinut anul trecut un venit de aproape 600 000 de lei, alţi 370 000 de lei reprezintă venituri obţinute din livrarea viţeilor de prăsilă. „În primele zile ale noului an, am livrat îngrăşătoriilor alţi 28 de viţei, arăta interlocutorul, ceea ce ne-a adus un venit de aproape 70 000 de lei. Dacă, în 1988, nu am fi înregistrat pierderi, acum, în bilanţul realizărilor fermei mai înscriam circa 120 000 de lei". „Cu un venit substanţial a încheiat anul 1988 şi colectivul fermei de ovine, preciza ing. Ioan Gîlcă. Desigur, veniturile puteau fi mai mari dacă reduceam pierderile, cel puţin pînă la limita nivelului admis prin plan". Nici unul dintre cursanţii participanţi la dezbateri n-a evidenţiat cauze care să nu ţină de activitatea proprie. Îngrijitorul Dumitru Andrei, care a obţinut un procent de natalitate la viţei de peste 96 la sută, ceea ce presupune o bună pregătire profesională, arăta că pierderile la viţei sînt determinate şi de modul în care sînt îngrijite şi furajate vacile gestante cu două luni înainte de fătare. Unii, din comoditate, şi nu din lipsa furajelor, continuă să administreze animalelor şi în această perioadă nutreţuri insilozate, sfeclă furajeră. „Din această cauză, arăta interlocutorul, viţelul se naşte cu diferite afecţiuni, greu de înlăturat pe cale medicamentoasă. Îngrijitorii

ANDREI BRATU

(continuare în pag. a 3-a)

Vie recunoștință și nețărmurită dragoste față de conducătorul partidului și statului nostru

„În acest moment aniversar, înscris cu dragoste între măreţele sărbători ale patriei, vă rugăm să primiţi omagiul de aleasă simţire, profundă recunoştinţă şi înaltă stimă, vibrante urări de sănătate deplină, ani mulţi şi rodnici de viaţă, nesecată putere de muncă, pentru a conduce şi pe mai departe destinele patriei şi partidului spre noi şi măreţe împliniri revoluţionare — se spune în telegrama **Comitetului orăşenesc de partid Tîrgu Frumos.** Ne exprimăm întreaga noastră gratitudine pentru grija dumneavoastră, mult stimate şi iubite tovarăşe Nicolae Ceauşescu, datorită căreia oraşul nostru a renăscut din temelii, aflîndu-se într-un amplu proces de dezvoltare şi modernizare. Astăzi ne mîndrim cu ctitorii ale dumneavoastră — Întreprinderea de încălţăminte, Fabrica de tricotaje, o modernă policlinică, unităţi de învăţămînt, noi construcţii edilitar-gospodăreşti — obiective ce sporesc nivelul de trai şi de civilizaţie al tuturor locuitorilor. Răspunzînd încrederii şi grijii pe care ni le acordaţi, vă rugăm să ne îngăduiţi să ne angajăm că vom face totul pentru îndeplinirea exemplară a sarcinilor care ne revin, pentru întîmpinarea cu noi succese a celui de-al XIV-lea Congres al partidului şi a celei de a 45-a aniversări a revoluţiei de eliberare socială şi naţională, antifascistă şi antiimperialistă. Vă adresăm din toată inima cele mai alese urări de fericire şi sănătate, alături de tovarăşa Elena Ceauşescu, dorindu-vă să ne trăiţi întru mulţi ani, pentru a conduce partidul şi poporul spre piscurile cele mai înalte ale civilizaţiei comuniste".

„Acum, la aniversarea zilei dumneavoastră de naştere şi a îndelungatei activităţi revoluţionare, — se arată în telegrama **comitetului de partid şi a consiliului oamenilor muncii de la Combinatul de utilaj greu** — ne revin în memorie emoţionantele momente din ziua de 31 iulie 1976, cînd, împreună cu mult stimata tovarăşă Elena Ceauşescu, aţi inaugurat lucrările de construcţie a unităţii noastre, care s-a înscris definitiv în salba realizărilor de prestigiu ale acestei epoci de mari împliniri, intrată în istorie ca „Epoca Nicolae Ceauşescu". Vă raportăm, mult iubite şi stimate tovarăşe secretar general, că, urmare a grijii permanente pe care ne-o purtaţi, a îndeplinirii sarcinilor şi indicaţiilor pe care ni le-aţi dat cu prilejul celor cinci vizite de lucru pe care le-aţi întreprins pe platforma noastră industrială, combinatul s-a dezvoltat impetuos şi vă asigurăm că pe viitor, puternic mobilizaţi de pilduitorul dumneavoastră exemplu, nu vom precupeţi nici un efort pentru a ne onora exemplar sarcinile din acest an şi pe întregul cincinal. Permiteţi-ne să vă aducem un fierbinte omagiu şi să vă adresăm din adîncul inimilor noastre cele mai calde felicitări şi urări de ani mulţi şi luminoşi, în deplină sănătate, putere de muncă şi fericire, pentru a ne conduce pe mai departe pe drumul unor noi şi măreţe împliniri".

„Cu sentimente de profundă mîndrie patriotică şi bucurie — se subliniază în telegrama **comitetului de partid şi a consiliului oamenilor muncii din Centrala industriei bumbacului Iaşi** — vă aducem un cald omagiu pentru prodigioasa activitate ce o desfăşuraţi în fruntea partidului şi statului nostru. Ne exprimăm deplina adeziune faţă de activitatea dumneavoastră multiplă şi neobosită pentru promovarea nobilelor idealuri de pace, solidaritate, încredere şi largă colaborare cu toate naţiunile, la soluţionarea constructivă şi durabilă a problemelor epocii contemporane. Angajaţi plenar în marea întrecere socialistă a ţării, urmînd neabătut orientările şi indicaţiile dumneavoastră, care dinamizează forţa de gîndire, de creaţie, de acţiune a întregului popor, colectivul nostru de oameni ai muncii va valorifica mai eficient energia şi capacitatea creatoare, pentru a întîmpina cu rezultate deosebite în muncă evenimentele istorice din acest an".

„Comuniştii, cadrele didactice şi elevii — se spune în telegrama **biroului organizaţiei de bază şi a consiliului de conducere al Liceului de informatică** —, cu adînc respect şi aleasă consideraţie, vă aduc un cald omagiu, asigurîndu-vă, că vom acţiona şi în viitor pentru înfăptuirea neabătută a politicii partidului, a indicaţiilor şi orientărilor dumneavoastră, în vederea realizării exemplare a sarcinilor ce ne revin în domeniul pregătirii pentru muncă şi viaţă a tinerei generaţii, a perfecţionării procesului de învăţămînt, cercetare şi producţie, astfel încît să răspundem prin rezultate concrete condiţiilor optime de studiu şi viaţă create de partid, de dumneavoastră, tovarăşe secretar general, şi de către tovarăşa academician doctor inginer Elena Ceauşescu. Acum, cînd întreaga noastră naţiune vă omagiază, vă urăm, din adîncul inimilor, multă sănătate şi putere de muncă, spre gloria şi măreţia scumpei noastre patrii, Republica Socialistă România !"

Telegrame de felicitare adresate tovarăşului Nicolae Ceauşescu

La Asociaţia scriitorilor din Iaşi

Manifestări omagiale

Ieri, la Iaşi, s-a desfăşurat o suită de manifestări organizate de Asociaţia scriitorilor din Iaşi sub egida Uniunii scriitorilor din Republica Socialistă România. Dedicate evenimentelor din acest ianuarie aniversar, manifestările au inclus un moment omagial consacrat zilelor de naştere ale secretarului general al partidului, preşedintele Republicii, tovarăşul **NICOLAE CEAUŞESCU**, şi tovarăşei academician doctor inginer **ELENA CEAUŞESCU**. Din partea conducerii Uniunii scriitorilor, au participat scriitorii Dumitru Radu Popescu, Constantin Ţoiu şi acad. Alexandru Balaci. Au fost prezenţi, de asemenea, reprezentanţi ai organelor locale de partid şi de stat.

Cuvîntul de deschidere a fost rostit de scriitorul Mircea Radu Iacoban, secretarul Asociaţiei scriitorilor din Iaşi.

Au luat cuvîntul scriitorii Corneliu Ştefanache, Ion Ţăranu, Daniel Dimitriu. Actorii Monica Bordeianu şi Constantin Popa de la Naţionalul ieşean au rostit versuri închinate patriei, partidului, secretarului său general.

O a doua parte a manifestărilor a evocat împlinirea a 130 de ani de la Unirea Principatelor Române, eveniment marcat de expunerea pe această temă a conferenţiarului doctor Ion Toderaşcu de la Facultatea de istorie-filozofie a Universităţii „Alexandru Ioan Cuza".

În cadrul aceloraşi manifestări subscrise genericului „Omagiu", un alt capitol evocator, susţinut de profesorul doctor docent Constantin Ciopraga, a fost închinat Luceafărului poeziei româneşti. Actorii Sergiu Tudose şi Teofil Vâlcu de la Naţionalul ieşean au recitat versuri de şi despre Eminescu.

În încheierea serii omagiale, la care au participat scriitori din toate judeţele Moldovei, secretari ai asociaţiilor scriitorilor din ţară, a luat cuvîntul acad. Alexandru Balaci, vicepreşedinte al Uniunii scriitorilor din Republica Socialistă România. În cursul dimineţii de ieri, participanţii la manifestări au efectuat o vizită de documentare pe platforma industrială a Combinatului de utilaj greu.

Suita manifestărilor a fost găzduită de noul sediul al Asociaţiei scriitorilor din Iaşi, construit prin grija partidului şi statului pentru asigurarea unor condiţii cît mai bune de activitate lucrătorilor din domeniul artei şi culturii.

Viaţa culturală

S-a deschis

„Luna cărţii la sate"

În acest sfîrşit de ianuarie, marcat de evenimente scumpe întregului popor, sărbătorirea zilelor de naştere şi a îndelungatei activităţi revoluţionare ale tovarăşului Nicolae Ceauşescu şi tovarăşei Elena Ceauşescu, precum şi împlinirii a 130 de ani de la Unirea Munteniei cu Moldova, au fost inaugurate manifestările celei de a XXIX-a ediţii a „Lunii cărţii la sate".

Duminică, la centrul de cultură şi creaţie „Cîntarea României" din comuna Lespezi, a avut loc deschiderea la nivel republican a acestei ample şi complexe manifestări.

Au fost prezenţi reprezentanţi ai organelor judeţene de partid şi de stat, ai unor edituri, scriitori, critici literari, istorici, alţi oameni de cultură şi artă, numeroşi locuitori din comunele aparţinînd C.U.A.S.C. Valea Seacă.

După expunerea **„Opera teoretică a tovarăşului Nicolae Ceauşescu, strălucit exemplu de gîndire creatoare, de patriotism revoluţionar, de luptă pentru pace şi progres"**, participanţii au vizitat cel de al IV-lea „Salon de carte pentru sate", avînd la loc de cinste lucrări ale secretarului general al partidului. A fost vizitată, de asemenea, o frumoasă expoziţie de artă populară. Apoi, în sala de festivităţi, s-a desfăşurat şezătoarea literară cu tema **„Cartea românească în Epoca Nicolae Ceauşescu"**, organizată de Comitetul judeţean de cultură şi educaţie socialistă în colaborare cu Asociaţia scriitorilor Iaşi, Editura „Junimea", Institutul de istorie şi arheologie „A. D. Xenopol" şi revista „Cronica". Cei prezenţi au asistat la un program artistic, **„Baladă acestui pămînt"**, susţinut de formaţii şi interpreţi din Paşcani, Tătăruşi, Sireţel, Vînătorii şi Lespezi, după care, cu sprijinul Întreprinderii cinematografice judeţene, s-a organizat o dezbatere-vizionare despre literatură şi film.

A fost o amplă manifestare inaugurală, la reuşita căreia au contribuit în mod deosebit, alături de localnici, Comitetul judeţean de cultură şi educaţie socialistă, Biblioteca judeţeană „Gh. Asachi" şi U.J.E.COOP.

★

Tot duminică, în comunele Valea Seacă şi Ruginoasa, au avut loc ample manifestări culturale înscrise în prima zi a „Lunii cărţii la sate".

„Zilele educaţiei şi culturii" la Hîrlău

Începînd de pe 25 ianuarie şi pînă astăzi, se desfăşoară, la Hîrlău, în organizarea Consiliului orăşenesc de cultură şi educaţie socialistă, cea dea XVI-a ediţie a acţiunii politico-ideologice şi cultural-educative de masă avînd genericul „Zilele educaţiei şi culturii". În această perioadă, au loc, în întreprinderi şi instituţii, expuneri, dezbateri, simpozioane, medalioane politice, montaje literar-muzicale, spectacole ale formaţiilor de artişti amatori — toate dedicate omagierii personalităţii secretarului general al partidului, tovarăşul Nicolae Ceauşescu. **(Paul Iancu)**

Grupul de colindătoare de la Cooperativa „Solidaritatea" (îndrumător, prof. Teodor Lupu), o prezenţă marcantă pe scena Festivalului naţional „Cîntarea României"

Catalog filmografic

La începutul fiecărui an, Oficiul difuzării filmelor Iaşi, cu arie de activitate în 9 judeţe, pune la dispoziţia reţelei cinematografice un Catalog alfabetic şi tematic al fondului de fime, elaborat de prof. Boris Crăciun, şeful compartimentului programare. Cea de a patra broşură, apărută în aceste zile şi difuzată la toate oficiile şi întreprinderile cinematografice din ţară, se constituie într-un operativ şi util instrument de lucru în programarea şi organizarea acţiunilor politico-educative cu filmul. În cele peste 100 de pagini ale lucrării metodice, sînt clasificate atît alfabetic, cît şi pe categorii tematice pelicule aflate în circulaţie, iar în ultima parte sînt incluse două sinteze informative **Istoria României în film şi Literatura română şi ecranul**, acestea din urmă referindu-se la întreaga producţie filmică naţională.

Dialog cu cititorii

■ **Valeriu Ionescu, Regionala C.F. Iaşi:** Referitor la scrisoarea dv. prin care semnalaţi unele nereguli privind curăţenia vagoanelor de călători, igienizarea lor, Divizia comercială de căi ferate Iaşi ne informează că s-au luat măsuri de reinstruire a personalului de tren pentru eliminarea aspectelor sesizate. De asemenea, s-a intensificat munca de control pentru aplicarea şi respectarea prevederilor H.C.M. 2507 şi Legii nr. 10. După sosirea trenurilor de călători, vagoanele vor fi salubrizate de personalul de la revizie şi se vor încuia uşile pînă la prezentarea partidei trenului, conform graficelor stabilite. Totodată, prin staţiile de amplificare ale gării, se aduc la cunoştinţa călătorilor regulile de călătorie în tren, punîndu-se accent pe păstrarea curăţeniei. În colaborare cu lucrătorii Miliţiei T.F., s-au organizat acţiuni de control în staţii şi trenuri pentru depistarea şi sancţionarea călătorilor care nu păstrează curăţenia. Sîntem asiguraţi că, în continuare, se va urmări crearea de condiţii optime de transport.

■ **Ioan Sbera, comuna Tansa:** În legătură cu unele deficienţe din activitatea cooperativei de producţie, achiziţii şi desfacere a mărfurilor din comuna Tansa, biroul organizare-retribuire al U.J.E.COOP. Iaşi ne aduce la cunoştinţă că lucrătorul gestionar Constantin Butnaru a fost pus în discuţia colectivului de muncă şi avertizat că, dacă se vor repeta aspectele semnalate, va fi aspru sancţionat şi, dacă va fi cazul, i se va desface chiar contractul de muncă.

■ **Liviu Călcâi, Iaşi:** D.J.P.Tc., în colaborare cu alte instituţii ieşene, are în atenţie amplasarea, în acest an, în Piaţa Unirii, a unui ceas. De asemenea, se preconizează amplificarea acordurilor Horei Unirii, emise de ceasul din turnul Palatului Culturii, şi în alte puncte intens frecventate din municipiul nostru.

■ **Andrei Cristian, şos. Nicolina nr. 24, bl. 949:** Întîrzierea punerii în funcţiune a ascensorului din blocul în care locuiţi s-a datorat faptului că a fost necesară o verificare atentă şi mai îndelungată a unor remedieri făcute pentru siguranţa transportului. În prezent, liftul funcţionează normal.

■ **Dumitru Cocman, str. Muşatini nr. 19:** Singura piaţă din municipiul nostru de desfacere a articolelor de ocazie este supusă controlului organelor competente. Existînd un control riguros asupra încasărilor şi bunurilor care se comercializează aici, ţinînd seama şi de numărul însemnat de participanţi la acest gen de comerţ, se consideră util să se menţină programul de funcţionare în zilele de duminică, marţi şi joi, între orele 6,30 şi 14, aşa cum a fost stabilit prin Decicia nr. 715/oct. 1988 a comitetului executiv al Consiliului popular al municipiului Iaşi.

■ Locuiesc în comuna Rediu, iar locul de muncă îl am în municipiul Iaşi. În aceste condiţii unde trebuie să efectuez contribuţia în muncă ?". **(Petru Obadă, comuna Rediu)**

Conform Legii nr. 1/1984, contribuţia în muncă se efectuează în localitatea în care cetăţeanul are domiciliul stabil, şi nu la unitatea unde lucrează.

■ **Valeriu Paşaniuc, satul Slobozia, comuna Ciurea:** Satul în care locuiţi nu este supus dezafectării. Se aprobă construirea, dar numai în perimetrul construibil al satului, a unor case cu 1—2 nivele, după eliberarea autorizaţiei necesare de către biroul executiv al consiliului popular al comunei. De asemenea, se pot efectua reparaţii ale imobilelor, dar întrebuinţînd materiale recuperabile.

Rubrică redactată de ELENA DUMITRESCU

La adunările generale ale C.P.A.D.M.

Analiză exigentă, angajare plenară pentru întărirea autogestiunii și autofinanțării

— Potrivit statutului cooperativelor de producție, achiziție și de desfacere a mărfurilor și de credit, mandatul actualelor conduceri colective, alese în urmă cu doi ani și jumătate, expiră în această primă parte a anului 1989 și trebuie alese noi organe de conducere.

— În acest scop, și în comunele județului Iași, ca de altminteri în întreaga țară, se desfășoară, pînă pe 10 februarie a.c., adunări generale de dare de seamă și alegeri ale membrilor cooperatori. Expresie concludentă a profundei democrații ce caracterizeaza întreaga noastră societate, în care toți cetățenii pot participa la conducerea activității economico-sociale, aceste adunări au loc în atmosfera de puternică angajare a întregului popor pentru înfăptuirea neabătută a însuflețitorului program de muncă și acțiune revoluționară, cuprins în expunerea tovarășului **NICOLAE CEAUȘESCU** din noiembrie 1988, în spiritul hotărîrilor Congresului al XIII-lea și Conferinței Naționale ale partidului.

— Adunările generale ale membrilor cooperatori au fost precedate de adunările comitetelor sătești...

— Într-adevăr, în intervalul 10—25 ianuarie, s-au desfășurat adunările de dare de seamă și alegeri ale comitetelor sătești ale membrilor cooperatori. Acestea au analizat, în spirit critic și autocritic, modul în care fostele comitete sătești au muncit anul trecut pentru îndeplinirea planului și a angajamentelor asumate în întrecerea socialistă, au dezbătut și aprobat măsurile ce trebuie luate pentru înfăptuirea exemplară a complexelor sarcini care revin unităților noastre în acest an hotărîtor al actualului cincinal.

— Ce a fost specific acestor adunări ?

— Spre deosebire de ceilalți ani, cînd se alegeau doar noile comitete și delegații la adunările generale, actualele adunări sătești au desemnat și candidații pentru funcțiile de președinte și vicepreședinți ale consiliului de conducere al cooperativei. Pentru fiecare din-

Interviu cu tovarășul IOAN TUBAC, președintele U.J.E.COOP.

tre aceste funcții au fost desemnați cîte trei candidați, tocmai pentru a oferi posibilitatea participanților la adunarea generală să aleagă pe cei mai buni, oameni cu experiență, cu o temeinică pregătire politică și profesională, cu o ținută morală corespunzătoare, care militează neabătut și cu fermitate pentru înfăptuirea programului partidului și a legilor țării și care, prin întreaga lor activitate, să contribuie efectiv la îmbunătățirea rezultatelor economico-financiare ale unităților noastre.

— Care sînt problemele majore ce trebuie să stea în centrul dezbaterilor din cadrul adunărilor generale ale membrilor cooperatori ?

— Adunările generale trebuie să analizeze, într-un accentuat spirit de lucru, modul în care s-a acționat anul trecut pentru realizarea planului și a angajamentelor asumate și, pe baza experienței pozitive acumulate, dar și a neajunsurilor semnalate, să stabilească măsurile politico-organizatorice necesare pentru eliminarea deficiențelor, pentru înfăptuirea la un nivel calitativ superior a tuturor sarcinilor economice și sociale ce ne revin în cadrul actualei perioade de dezvoltare a patriei. Un loc central în cadrul dezbaterilor îl va ocupa problematica autoaprovizionării, stimularea producției agroalimentare din gospodăriile populației, creșterea contribuției acestora la realizarea fondului central al statului și înfăptuirea, pe această bază, a unui schimb echitabil de produse între sat și oraș. Adunările generale trebuie să-și concentreze, de asemenea, atenția asupra modalităților concrete de utilizare a resurselor locale de materii prime, materiale și de forță de muncă, a capacităților productive disponibile, pentru înfăptuirea programelor de dezvoltare a industriei mici și prestărilor de servicii, în concordanță cu cerințele mereu sporite ale populației. În cadrul dezbaterilor nu vor lipsi, bineînțeles, nici celelalte aspecte legate de aprovizionarea corespunzătoare a unităților comerciale și de alimentație publică, ridicarea calității servirii cetățenilor și de îmbunătățire a întregii activități economico-financiare și întăririi, pe această cale, a autogestiunii și autofinanțării tuturor cooperativelor de producție, achiziție și desfacere a mărfurilor și de credit.

DIMITRIE CĂLĂRAȘI

Proprietatea socialistă

(urmare din pag. 1)

nou, diferitelor forme de proprietate particular-capitalistă". Exprimîndu-și deschis preocuparea și îngrijorarea față de asemenea orientări din unele țări, tovarășul Nicolae Ceaușescu remarca, pe bună dreptate, că, în realitate, cedarea mijloacelor de producție din mîna clasei muncitoare, a poporului, indiferent sub ce formă, echivalează cu lichidarea bazelor socialismului în dezvoltarea societății.

Fermitatea și consecvența revoluționară cu care partidul nostru, secretarul său general militează pentru păstrarea nealterată a valorilor și cuceririlor fundamentale ale socialismului, și, în primul rînd, a proprietății socialiste, își au motivația atît în înțelegerea în profunzime a sensului devenirii noii societăți, cît și în realitățile și realizările remarcabile obținute de poporul român în dezvoltarea economico-socială a țării, mai cu seamă în inegalabila **„Epocă Nicolae Ceaușescu".** Concepînd și conducînd procesul dezvoltării țării pe temelia trainică a proprietății socialiste și din perspectiva unității organice a principiilor socialiste de proprietate, de muncă și de repartiție, România a reușit performanța atingerii unei bogății materiale de 5,1 trilioane lei, a unei zestre de fonduri fixe de peste 3,2 trilioane lei, a unui venit național pe locuitor de circa 35 000 lei, concomitent cu asigurarea unui echilibru dinamic al dezvoltării în profil teritorial, în condițiile trecerii la dezvoltarea preponderent intensivă a economiei naționale. Realizările epocale obținute de țara noastră probează cît se poate de grăitor forța creatoare a unui popor care a lichidat pentru totdeauna exploatarea și inegalitatea socială ; ele pun în lumină capacitatea clasei muncitoare, a întregului popor de a gospodări, de a progresa tocmai pe baza solidă și de neînlocuit a proprietății socialiste.

Experiența, viața demonstrează, în același timp, justețea și realismul aprecierii secretarului general al partidului potrivit căreia **„Nu socialismul este cel care a dus la unele stări de lucruri negative într-o țară sau alta, ci încălcarea principiilor științifice ale socialismului, nesocotirea cerințelor legilor obiective și, în primul rînd, a necesității dezvoltării continue a forțelor de producție — factorul revoluționar hotărîtor pentru construcția socialismului, ca de altfel pentru dezvoltarea oricărei orînduiri sociale".**

În centrul atenției

(urmare din pag. 1)

de lei anual. Un exemplu : recondiționarea cilindrilor de laminor prin încărcare cu sudură și rectificare prin strunjire, operație de recondiționare ce se realizează în atelierul de întreținere și reparații din întreprindere. Operații de recondiționare se execută și în atelierele electrice și de întreținere din secțiile productive, după cum ne preciza electricianul Pavel Chichirău. Astfel, la o întrerupere accidentală la linia de fișiere de 1 500 mm a fost necesară o intervenție rapidă, cu care prilej a fost montat un contactor recondiționat, utilajul reintrînd imediat în funcțiune la parametrii normali. Electricienii Mihai Luca, Maria Cîrjică, Ioan Onică și maistrul Vasile Brădățeanu garantează, fiabilitatea pieselor recondiționate.

Nici problema **diversificării producției, introducerii în fabricație a noi tipuri de țevi și profile** care să utilizeze mai eficient metalul, cu costuri de producție cît mai reduse, nu lipsește din planurile de perspectivă ale metalurgiștilor ieșeni. Drept dovadă a continuității activității de cercetare și proiectare de produse noi, în primul trimestru al acestui an vor fi modernizate alte două linii pentru realizarea unui nou tip de țeavă, pentru prima dată în fabricație la întreprinderea ieșeană : este vorba de țeava electrozincată, produs de mare valoare economică destinat industriei auto, care va presupune, totodată, o reducere substanțială a importurilor la acest produs. „Acum, în această lună aniversară, tovarășul Vasile Barb, secretarul comitetului de partid al întreprinderii, ne angajăm să îndeplinim cu toată fermitatea programele de modernizare a producției, să valorificăm cît mai bine metalul, capacitățile de producție create".

Dezbaterile, strîns legate de rezultatele economice

(urmare din pag. 1)

Ioan Greu și Gheorghe Roșcan s-au referit la respectarea tehnologiei de alăptare a viteilor în primele ore de la fătare. Ciobanul Vasile Anton, care, asemenea lui Gheorghe Apetrei, Ioan Bogza și Ion Meșteru, a obținut, în 1988, la oile pe care le îngrijește, cîte 40 de fătări duble, arăta importanța asistenței ovinelor, în special pe timp de noapte, la fătare.

N-au lipsit nici criticile formulate la adresa celor care nu-și fac așa cum se cuvine datoria, din vina cărora pierderile de animale au atins anul trecut un nivel ridicat, acestea diminuînd veniturile fermei, deci ale întregului colectiv de muncă. Critici aspre au fost formulate la adresa activității desfășurate de îngrijitorii Viorica Vișan și Constantin Tofan, de la ferma de vaci, Ion Vieru și Gheorghe Niță, de la ferma de ovine. De altfel, pentru faptul că nu și-au făcut așa cum se cuvine datoria, cei doi îngrijitori de la ferma de vaci au fost repartizați să lucreze în alte sectoare.

În 24 de ore

CINEMATOGRAFE. REPUBLICA, orele 8,30; 10,30; 12,30; 14,30; 16,30; 18,30: „Transport secret". **VICTORIA,** orele 9,30; 11,30; 13,30; 15,30; 17,30; 19,30: „Transport secret". **COPOU,** orele 9; 11; 13; 15; 17; 19: „Cap și pajură". **TINERETULUI,** orele 8,45; 10,50; 13; 15,10; 17,20: „Imperiul contraatacă ; ora 19,30: „Privește înapoi". **DACIA,** orele 9; 11; 13; 15; 17; 19: „Taina Reginei piraților". **CASA DE CULTURĂ A SINDICATELOR,** orele 9; 13; 17: „Mihai Viteazul". **PAȘCANI.** Casa de cultură : „Destine romantice". Clubul C.F.R. : „O femeie singură...". **TG. FRUMOS :** „Orele 11". **HÎRLĂU:** „Cursă neplătită" **HĂLĂUCEȘTI:** „Alarmă la bord" și „Castane verzi". **PODU ILOAIEI:** „Dacii". **RĂDUCĂNENI :** „Umbrele soarelui".

TEATRUL NAȚIONAL, ora 19: „Steaua fără nume", de M. Sebastian.

TEATRUL „LUCEAFĂRUL", ora 9 : „Prinț și cerșetor" (în sala mare) ; ora 12: „Frumoasa din Pădurea adormită" (în sala mică) ; ora 17: „Omul invizibil" (în sala mare).

TIMPUL PROBABIL. Vremea va fi caldă pentru această perioadă a anului. Cerul va fi în general noros, mai ales în a doua parte a intervalului. Sînt posibile precipitații, predominant sub formă de burniță. Vîntul va sufla slab pînă la moderat, predominant din sectorul vest—nord-vestic, cu unele intensificări izolate spre sfîrșitul intervalului. Temperaturile minime vor fi cuprinse între —5 grade și 0 grade, iar cele maxime între 0 și 6 grade. Cu totul izolat sînt condiții de polei și de ceață.

Sport • Sport • Sport

VOLEI, DIV. A

Dinamo București — Penicilina 3-2. Dar...

Partida cea mai importantă a etapei a XV-a a diviziei A de volei s-a desfășurat, duminică, în Capitală, între actuala fruntașă a clasamentului, Dinamo, și Penicilina Iași (locul al patrulea). Confirmînd așteptările specialiștilor, ale iubitorilor voleiului din București, această dispută de tradiție din voleiul feminin românesc a prilejuit un joc spectaculos, extrem de echilibrat, dinamic. Din păcate, după cum ne-a relatat antrenorul N. Roibescu, meciul a fost cîștigat de gazde, în urma unei tendențioase intervenții a arbitrului secund. Iată, pe scurt, filmul meciului : ieșencele, timorate de puternica galerie a dinamovistelor, nu pot da o replică pe măsura posibilităților lor și gazdele își adjudecă primele două seturi cu 15—7 și 15—3. De aici încolo, însă, rolurile se inversează, Penicilina dominînd clar lupta pe fileu. Și, după o evoluție excelentă, ieșencele cîștigă seturile următoare cu 15—12 și 15—7. Urmează setul decisiv, care se dispută după noul regulament (fiecare greșeală — punct pierdut). Ieșencele au, în continuare, inițiativa, conduc cu 8—6, 10—7, 12—10, dar sînt egalate la 12 (cu contribuția arbitrilor !). Apoi, la 14—13 pentru gazde, o jucătoare dinamovistă trimite mingea clar în afara terenului, arbitrul principal (M. Hanganu — Craiova) indică punct pentru ieșence (deci 14—14 și serviciul de partea lor !), însă intervine arbitrul secund V. Lazariu (din... București !), care își determină colegul să schimbe decizia deoarece, chipurile, mingea ar fi căzut în teren ! ? Și, astfel, bucureștencelor le-a fost atribuită, în mod penibil, o victorie pe care... n-o obținuseră !

C. SILVESTRU

BOX

Șapte locuri întîi !

Pugiliștii ieșeni au început bine noul an sportiv, obținînd, recent, la „Centura sindicatelor", competiție de nivel republican, organizată la Vaslui, un succes deosebit : **șapte locuri întîi !** De menționat că printre participanții la această competiție s-au aflat și componenții lotului național de juniori, ceea ce sporește și mai mult valoarea rezultatelor obținute de pugiliștii ieșeni : **M. Bucătaru** (învingător la categ. 45 kg. — juniori mici), **E. Giurgiuman** (categ. 60 kg. — seniori), **V. Rusu** (categ. 67 kg. — seniori), **Gh. Constantinescu** (categ. 81 kg. — seniori), **Cl. Vacariu** (categ. 48 kg. — juniori mari), **P. Tarcan** (categ. 67 kg. — juniori mari) și **I. Ciubotaru** (categ. 54 kg. — seniori). Primii patru fac parte din secția de box a Nicolinei (antrenori, Gh. Burdujan și D. Agavriloaie), iar următorii trei — de la C.S.M. (antrenori, C. Vasiliu și C. Dreer).

G. Vălureanu

Pe scurt

● Returul campionatului diviziei A de handbal feminin va începe la 12 februarie. În cadrul pregătirilor efectuate pentru această competiție, handbalistele de la Terom (mai puțin **Valentina Cozma** și **Beatrice Duca,** convocate la lotul național) au efectuat un stagiu, de 7 zile, la Poiana Brașov.

● În cea de-a treia etapă a returului diviziei B de volei (masculin) Nicolina—Politehnica Iași a fost întrecută, la Tulcea, de formația C.S.M. Delta, cu 3—0.

● Mîine, la ora 17, în sala Constructorul din Iași, vor începe întrecerile sferturilor de finală ale campionatului republican individual masculin de șah activ. Pot participa șahiști avînd cel puțin categoria a III-a de clasificare.

FOTBAL

Pregătiri intense la Siretul Pașcani

Lotul formației Siretul Pașcani și-a reluat, la 12 ianuarie a.c., antrenamentele sub conducerea unui nou cuplu de antrenori : Ștefan Sameș și Cornel Pavlovici — principali și C. Barbu — secund. Pînă pe data de 26 ianuarie, pregătirile, vizînd readaptarea organismului jucătorilor la efort, s-au desfășurat în localitate, iar de la 27 ianuarie (pînă la 10 februarie) ele continuă în R. P. Bulgaria, unde Siretul va susține și cîteva jocuri amicale cu echipe din această țară. După încheierea acestui turneu, Siretul se va reîntoarce în Pașcani pentru a desfășura ultima etapă a preparativelor pentru retur. Cu acest prilej, fotbaliștii pășcăneni vor juca în compania unor echipe divizionare B și A.

Iată și lotul de jucători pe care va conta Siretul în returul campionatului : Hăisan, Fulga, Neață, Trică (ultimul, venit de la Corvinul Hunedoara) — portari ; Niță, Stafie, Cîrdei, Ațacșu, Popescu (de la Minerul Motru), Munteanu — fundași ; Rahaian, Kreh, Todică, Petruț, Cănănău, Margelatu, Grigore, Mareș (Danubiana București) — mijlocași : Vacaru, Dumitriu, Buștean (Voința București), Radu Mircea — înaintași. Au primit dezlegare : Mereuță, Botezatu, Faibiș, Ioniță, pentru Aurora Tg. Frumos ; Rădulescu și Rovilă pentru Mecanică Fină București, iar Fărtăeș pentru Steaua C.F.R. Cluj-Napoca. Mihai Roșu, președintele secției de fotbal, ne-a declarat : „Nu avem mari valori, dar am demonstrat, uneori, că putem realiza jocuri peste... nivelul lotului ocupat în clasamentul turului. De aceea, printr-o pregătire temeinică, vrem să punem bazele necesare unei evoluții constant bune în primăvară, care să permită jucătorilor noștri să practice un joc rapid, incisiv, hotărît. Iar Siretul să devină o echipă cu personalitate !".

V. Apostol

Pe meridianele globului ▪ Pe meridianele globului ▪ Pe meridianele globului

La Phenian, a apărut lucrarea

„Nicolae Ceaușescu. Revoluția socialistă — proces continuu de înaintare spre stadiile superioare ale civilizației materiale și spirituale comuniste"

PHENIAN 30 (Agerpres)

La Phenian a apărut, în limba coreeană, lucrarea „Nicolae Ceaușescu. Revoluția socialistă — proces continuu de înaintare spre stadiile superioare ale civilizației materiale și spirituale comuniste", tipărită în Editura Partidului Muncii din Coreea.

Important eveniment politic, noul volum se constituie într-un omagiu adus în Republica Populară Democrată Coreeană personalității tovarășului Nicolae Ceaușescu, operei sale teoretice și activității practice puse în slujba celor mai înalte idealuri ale poporului român, ale tuturor popoarelor, a făuririi unei lumi a păcii, progresului, înțelegerii între națiuni.

Editată în alese condiții grafice, lucrarea — care se deschide cu portretul în culori al tovarășului Nicolae Ceaușescu — prezintă extrase din rapoarte, expuneri, cuvîntări, interviuri ale conducătorului partidului și statului nostru.

Noul volum a fost lansat în cadrul unei festivități organizate la Palatul Culturii Poporului din capitala R.P.D. Coreene.

Au participat Iăng Hiăng Muk, membru al Biroului Politic al C.C. al Partidului Muncii din Coreea, premierul Consiliului Administrativ, Hong Săng Nam, membru al Biroului Politic al C.C. al P.M.C., vicepremier al Consiliului Administrativ, președinte al Consiliului de Stat al Planificării, președintele părții coreene în Comisia interguvernamentală coreeano-română de colaborare economică și tehnico-științifică, miniștri, adjuncți de șefi de secție de la C.C. al P.M.C., alți reprezentanți ai forurilor coreene de partid și de stat.

Luînd cuvîntul, premierul Consiliului Administrativ a exprimat, în numele conducerii de partid și de stat a R.P.D. Coreene, sentimente de înaltă stimă și apreciere față de tovarășul Nicolae Ceaușescu, adresîndu-i călduroase felicitări și cordiale urări cu prilejul aniversării zilei de naștere și îndelungatei activități revoluționare. Au fost evidențiate activitatea prodigioasă desfășurată de tovarășul Nicolae Ceaușescu în fruntea partidului și statului, exemplara sa activitate de conducător revoluționar.

Vorbitorul a reliefat personalitatea tovarășului Nicolae Ceaușescu pe plan internațional, ca militant de seamă al mișcării comuniste și muncitorești, ca înflăcărat luptător pentru pace, pentru soluționarea constructivă a marilor probleme ale umanității. Tovarășul Nicolae Ceaușescu acționează neobosit pentru salvgardarea securității în Europa și în lume, împotriva imperialismului și războiului, pentru transformarea Balcanilor în zonă a păcii și bunei vecinătăți, lipsită de arme nucleare și chimice, de baze militare străine — a subliniat vorbitorul.

Premierul R.P.D. Coreene a relevat că, prin marile sale merite în fața partidului, a țării și poporului, prin slujirea cu abnegație a aspirațiilor fundamentale ale națiunii, președintele Nicolae Ceaușescu este urmat cu deplină încredere de partid, de întregul popor român.

Secretarul general al C.C. al Partidului Muncii din Coreea, președintele Republicii Populare Democrate Coreene, Kim Ir Sen, întreaga conducere de partid și de stat — a relevat premierul Consiliului Administrativ — acordă cea mai înaltă prețuire principiilor relațiilor promovate neabătut de tovarășul Nicolae Ceaușescu, activității sale pe plan internațional, rolului determinant în dezvoltarea constantă a prieteniei și colaborării româno-coreene. El a dat expresie, în numele conducerii coreene de partid și de stat, profundei gratitudini față de sprijinul prețios acordat de tovarășul Nicolae Ceaușescu, de poporul român luptei poporului coreean pentru reunificarea patriei.

Participanții la festivitate au scos în relief înalta valoare teoretică și practică a tezelor formulate de tovarășul Nicolae Ceaușescu cu privire la continuitatea procesului revoluționar de edificare a orînduirii socialiste în România, a conceptului original al construirii societății socialiste multilateral dezvoltate și înaintării treptate spre comunism.

A fost evidențiat rolul deosebit a noului volum din opera tovarășului Nicolae Ceaușescu în adîncirea cunoașterii reciproce, în întărirea și diversificarea relațiilor de prietenie și colaborare dintre Republica Socialistă România și Republica Populară Democrată Coreeană.

Manifestări consacrate aniversării zilei de naștere a tovarășului Nicolae Ceaușescu și îndelungatei sale activități revoluționare

În numeroase țări ale lumii au avut loc noi manifestări omagiale prilejuite de marcarea aniversării zilei de naștere a tovarășului Nicolae Ceaușescu, secretar general al Partidului Comunist Român, președintele Republicii Socialiste România, și îndelungatei sale activități revoluționare.

Astfel, lucrări din gîndirea social-politică a tovarășului Nicolae Ceaușescu au fost prezentate în cadrul unor expoziții de carte românească vernisate la **Havana, Roma, Paris, Ciudad de Mexico,** orașul pakistanez **Rawalpindi, New York** etc. Activitatea revoluționară a tovarășului Nicolae Ceaușescu desfășurată împotriva fascismului și războiului, victoria revoluției de eliberare socială și națională, antifascistă și antiimperialistă, contribuția hotărîtoare a conducătorului partidului și statului nostru la elaborarea și traducerea în viață a programelor P.C.R. de construire a societății socialiste multilateral dezvoltate și înaintare a țării noastre spre comunism, a politicii externe principiale, constructive a României au fost evidențiate la conferințe de presă organizate la **Tirana, Lusaka, Alger, Brazzaville** și în alte părți.

Posturi de radio și televiziune din diferite țări au consacrat ample spații sărbătoririi zilei de naștere a tovarășului Nicolae Ceaușescu și îndelungatei sale activități revoluționare.

(Agerpres)

telex

● **LONDRA**

În conformitate cu prevederile Tratatului sovieto-american privind lichidarea rachetelor cu rază medie și mai scurtă de acțiune, baza militară americană Molesworth, situată la 80 kilometri de Londra, care adăpostește rachete „Cruise", și-a încetat activitatea la 30 ianuarie, relatează agenția T.A.S.S.

● **WASHINGTON**

Lansarea navei cosmice americane multifuncționale „Discovery" ar putea fi amînată pentru luna martie, s-a anunțat la N.A.S.A. Potrivit specialiștilor, amînarea se datorează descoperirii unor defecțiuni la pompele motorului navei.

● **KATHMANDU**

În capitala Nepalului a fost inaugurat luni Centrul regional al O.N.U. pentru pace și dezarmare în Asia.

● **TEL AVIV**

În Israel s-a anunțat oficial o nouă mărire de prețuri. Este vorba de scumpirea produselor alimentare, în special a laptelui și a produselor lactate cu 12 la sută.

● **BONN**

Alfred Dregger, președintele fracțiunii U.C.D.—U.C.S. în Bundestagul R.F.G., s-a pronunțat pentru lichidarea totală a artileriei nucleare — informează agențiile D.P.A. și A.N.S.A.

● **OTTAWA**

La Toronto a avut loc o mare demonstrație a militanților pentru pace care protestează împotriva continuării experiențelor cu rachete de croazieră americane pe teritoriul Canadei. Demonstrația s-a desfășurat cu prilejul unei recente experiențe de acest fel — a noua în luna ianuarie.

INTREPRINDEREA DE CONFECȚII IAȘI

încadrează

— muncitori în industria confecțiilor.

Solicitanții (care vor trebui să fie numai din județul Iași) se vor prezenta la sediul întreprinderii în zilele de luni, miercuri și vineri, ora 13, cînd se organizează audiențe.

mica publicitate

FELICITĂRI

La împlinirea celor 40 de ani, soțul și fiica întîmpină pe scumpa lor Natalia Ionescu cu florile iubirii, urîndu-i sănătate și mulți ani fericiți. (11456)

Cu ocazia împlinirii frumoasei vîrste de 70 de ani Mariana, fiică, Iulian, ginere, urează tatălui, Ioan Cucoș, mulți ani cu sănătate. (11495)

Ion și Elisabeta Radu, părinți, soțul și copiii urează dragei lor Atena-Camelia Radu multă sănătate, fericire și tradiționalul „La mulți ani!", cu ocazia aniversării zilei de naștere. (11519)

Colectivul atelierului întreținere-forjă, secția mecanică I, C.F.S., urează colegului Mihail Roșu, cu ocazia pensionării, tradiționalul „La mulți ani!" (21)

DECESE

SOȚIA, copiii, ginerele, nepoții și rudele apropiate anunță cu durere încetarea din viață a celui ce a fost un bun soț, tată și bunic ION BULIMAR, 77 de ani. Înmormîntarea, miercuri, 1 februarie, ora 14, la cimitirul Eternitatea, în capela căruia este depus defunctul, îi vom păstra o veșnică amintire.

CU nemărginită durere, fiicele, fiii, ginerii, nurorile, nepoții și strănepoții anunță moartea fulgerătoare a celei ce a fost o bună mamă și bunică ELENA TURANSCHI, în vîrstă de 78 de ani. Înmormîntarea va avea loc miercuri, 1 februarie, ora 13, la cimitirul Sf. Vasile. Va rămîne veșnic în amintirea noastră. (4)

MITICĂ, soț, Răzvan, fiu, părinții, frații și rudele apropiate anunță cu adîncă durere decesul dragei lor ANGELA CĂLIMAN (Groapă). Înmormîntarea, astăzi, 31 ianuarie, ora 12, la cimitirul Sf. Vasile. (11502)

ZDROBIȚI de durere, mama, tata, frații, bunicii și rudele apropiate anunță moartea, după o scurtă, dar grea suferință, a scumpei lor ROXANA GABRIELA ROBU, în vîrstă de 2 ani și 2 luni. Înmormîntarea, astăzi, 31 ianuarie 1989, la cimitirul din satul Ciurbești, comuna Miroslava. Nu o vom uita niciodată.

SOȚUL, fiul, nora, nepoatele și rudele apropiate anunță cu adîncă durere încetarea fulgerătoare din viață a scumpei lor NATALIA BRUMĂ, în vîrstă de 57 de ani. Înmormîntarea, astăzi, 31 ianuarie, ora 12, la cimitirul din Pașcani. Lacrimi și flori pentru sufletul ei nobil. (14070)

CU nemărginită durere, soția, Catinca, nepoții și strănepoții anunță trecerea în neființă a scumpului lor SPIRIDON CIOBANU, în vîrstă de 95 de ani, fost pensionar C.F.R. Corpul neînsuflețit se află depus la biserica Galata. Înmormîntarea, astăzi, 31 ianuarie 1989, ora 13, la cimitirul Sf. Vasile. (11518)

ÎN zorii zilei de duminică, 29 ianuarie 1989, a încetat să mai bată inima de o bunătate fără margini a soției de excepție și a mamei devotate ANA DARABAN, în vîrstă de 75 de ani. O vor plînge tot restul vieții soțul, copiii, surorile, nepoții și strănepoții. Înmormîntarea va avea loc miercuri, 1 februarie, ora 13, la cimitirul Eternitatea, în a cărui capelă este depus corpul neînsuflețit. Lacrimi și flori pe tristul ei mormînt.

COPIII, nepoții și strănepoții anunță cu nemărginită durere moartea bunei și devotatei lor mame MARIA IORDACHE, în vîrstă de 88 de ani. Înmormîntarea, astăzi, 31 ianuarie 1989, ora 14, la cimitirul Eternitatea, în capela căruia este depus corpul neînsuflețit. (11525)

FAMILIA anunță cu durere în suflet moartea fulgerătoare, la numai 61 de ani, a celui ce a fost PETRU CÎMPEANU. îl plîng soția, fiul, nora, nepoțelul, cumnații și frații. Înmormîntarea va avea loc joi, 2 februarie 1989, la cimitirul din comuna Șcheia — Iași.

A încetat să bată inima neuitatului nostru tată, VASILE SANDU, în vîrstă de 66 de ani. Nemîngîiați, îl plîng Aglaia, fiică, Petrică, ginere, Adina, Mihaela și Daniel, nepoți. Înmormîntarea va avea loc joi, 2 februarie, la cimitirul din Satul Chicerea—Tomești. Nu-l vom uita niciodată. (3)

CU adîncă durere, familia anunță dispariția scumpului ei VASILE PĂDURARIU, om de aleasă noblețe sufletească. Înmormîntarea a avut loc joi, 26 ianuarie, la cimitirul din Aroneanu.

SOȚIA, copiii, nepoții și rudele apropiate anunță cu profundă durere încetarea din viață, la numai 59 de ani, a celui ce a fost CONSTANTIN SIMA (Costel). Înmormîntarea, joi, 2 februarie, ora 13, la cimitirul Sf. Vasile. Va rămîne veșnic în amintirea noastră. (10)

*

Colectivul Școlii nr. 6 este alături de colega Minodora Chiriac și-i transmite sincere condoleanțe pentru pierderea tatălui.

Familiile Birică și Munteanu participă la durerea familiei Constantin Chiriac și o asigură de întreaga lor compasiune.

S-a stins din viață dragul nostru unchi Constantin Simion. Rămîn pe veci îndurerate familiile Florea, Brîncă, Rusu, Nicolau, Radu. (11489)

Familiile Cazacu, Constantin Birleanu, Maria Didică-Mocanu și Bărbulescu regretă dispariția prematură a celui ce a fost Constantin Simion și-i aduc un pios omagiu. (11490)

Ne-a părăsit pentru totdeauna, lăsînd un gol imens, cea care a fost pentru noi o colegă cu un suflet deosebit Anișoara Spatariu. În veci nemîngîiat colectivul de dispeceri al secției montaj R.R. plînge această dispariție și este alături de copilul și soțul ei. Lacrimi și flori pentru sufletul ei tînăr și bun.

Colegii de muncă din formația „Rally" regretă dispariția fulgerătoare a celei ce a fost o bună colegă Anișoara Spatariu. Toată compasiunea și cele mai sincere condoleanțe familiei îndoliate. Va rămîne veșnic în amintirea noastră. (11493)

Colectivele de oameni ai muncii (producție și C.T.C.) din secția montaj, Întreprinderea „Tehnoton", regretă dispariția fulgerătoare a dragei lor colege Anișoara Spatariu, 35 de ani, și sînt alături de familia greu încercată. Flori și lacrimi pentru tinerețea și sufletul ei bun. (11494)

Colectivul dispensarului medical din comuna Victoria este alături de colega Margareta Lupușoru în aceste momente dureroase pricinuite de pierderea mamei. (11356)

Locatarii blocului L 2, scara C, aleea Plăieșilor nr. 17, regretă dispariția prematură a vecinului lor Constantin Simion și transmit sincere condoleanțe familiei îndoliate. (11498)

Locatarii blocului A 6, strada Butnari nr. 3, regretă dispariția fulgerătoare a colocatarei Anișoara Spatariu și transmit sincere condoleanțe familiei îndoliate.

Familiile Ioan Botez și Valentin Paraschiv sînt alături de Ioan Spatariu și fiul său, Daniel, în această grea încercare pricinuită de pierderea dragei lor soții și mame. (11500)

Familiile Mihai Gușilă, Gheorghe Dănuțanu, Petru Stoian, Gabriel Constantin și Adi Constantin, împreună cu toți verișorii, sînt alături de Dumitru Căliman la greaua pierdere a soției, Angela Căliman, 32 de ani, și-i transmit condoleanțe. (11501)

Colectivul atelierului A.R.C.T. — A.C.B.F., schimbul A, secția fire III, C.F.S., regretă profund trecerea în neființă a maistrului Constantin Simion și transmite sincere condoleanțe familiei îndoliate. Va rămîne veșnic în amintirea noastră. (11510)

Colectivele de oameni ai muncii (C.T.C. și lenjerie, tura B) de la Întreprinderea de confecții, sînt alături de colega lor Jana Simion în aceste clipe grele.

Petrică și Nuța Postolache, din Sebeș—Alba, regretă dispariția prematură, la numai 31 de ani, a scumpei lor Angelica Căliman. Lacrimi și flori pe tristul ei mormînt. Condoleanțe familiei îndoliate. (11514)

Colectivul secției recuperare distrofici din Spitalul clinic de copii Iași transmite sincere condoleanțe colegei de serviciu Gabi Ciocîrlan pentru pierderea tatălui. (11522)

Cu inimile zdrobite de durere, ne despărțim mult prea devreme de scumpa noastră prietenă Anișoara Spătariu, om de o înaltă ținută morală și gingășie sufletească. În aceste clipe grele sîntem alături de Daniel și Nicușor Spătariu și ne exprimăm întreaga compasiune. Doina și Nicu Borcilă. (11524)

Familiile Damian și Spataru sînt alături de familia I. Brumă în aceste momente grele pricinuite de dispariția mamei.

Colectivul oficiului de calcul al I.M.C. Iași transmite sincere condoleanțe colegei Hareta Rotaru pentru pierderea tatălui. (11530)

Redacția și administrația: strada Vasile Alecsandri nr. 8. Redactor-șef, telefon 45105; administrația și publicitatea, telefon 34070, interior 248; serviciul tehnic de noapte, telefon 30776. Tipar: Întreprinderea poligrafică, str. 7 Noiembrie nr. 49, telefon 37060